

GOVERNO DE SANTA CATARINA
Secretaria de Estado da Saúde
Superintendência de Vigilância em Saúde
Diretoria de Vigilância Epidemiológica
Gerência de Zoonoses, Acidentes por Animais
Peçonhentos e Doenças Transmitidas por Vetores

INFORME EPIDEMIOLÓGICO N°35/2023

VIGILÂNCIA ENTOMOLÓGICA DO *Aedes Aegypti* E SITUAÇÃO EPIDEMIOLÓGICA DE DENGUE, CHIKUNGUNYA E ZIKA EM SANTA CATARINA

(Dados atualizados até 06/11/2023)



VIGILÂNCIA ENTOMOLÓGICA DO *Aedes aegypti* E SITUAÇÃO EPIDEMIOLÓGICA DE DENGUE, CHIKUNGUNYA E ZIKA EM SANTA CATARINA

Este informe foi produzido pela Gerência de Vigilância de Zoonoses, Acidentes por Animais Peçonhentos e Doenças Transmitidas por Vetores (GEZOO) em conjunto com o Centro de Informações Estratégicas de Vigilância em Saúde (CIEVS) da Diretoria de Vigilância Epidemiológica (DIVE), da Secretaria de Estado de Saúde (SES/SC). As informações contidas nesse informe apresentam o panorama da dengue, chikungunya e Zika no estado ao longo do ano de 2023.

Os dados utilizados neste informe são provenientes:

- Casos notificados pelos municípios no Sistema de Informações de Agravos de Notificação (Sinan On-line e Net) do Ministério da Saúde;
- Óbitos notificados pelos municípios no Sinan On-line e no Sistema de Informação Sobre Mortalidade (SIM) do Ministério da Saúde;
- Focos do mosquito *Aedes aegypti* registrados no sistema Vigilantes da DIVE/SC;

Os dados apresentados são parciais, sujeitos a alterações, a partir das informações inseridas pelas Secretarias Municipais de Saúde, com possibilidade de diferença nos números de uma semana para outra.

NÚMERO FOCOS: 61.589

DENGUE

NOTIFICAÇÕES

239.019

CONFIRMADOS

117.677

CHIKUNGUNYA

NOTIFICAÇÕES:

866

CONFIRMADOS:

51

ZIKA

NOTIFICAÇÕES

221

CONFIRMADOS

0

VIGILÂNCIA ENTOMOLÓGICA DO *Aedes aegypti*

No período de 01 de janeiro a 06 de novembro de 2023, foram identificados 61.589 focos do mosquito *Aedes aegypti* em 236 municípios. Comparando ao mesmo período de 2022, quando foram identificados 60.379 focos em 233 municípios, observa-se um aumento de 2% no número de focos detectados.

Em relação à situação entomológica, até o dia 06 de novembro de 2023, 153 municípios foram considerados infestados, o que representa um incremento 14,18% em relação ao mesmo período de 2022, que registrou 134 municípios nessa condição, como pode ser visualizado na **Figura 1**. Em comparação ao último boletim, houve a inclusão do município de Pomerode como município infestado.

A definição de infestação é realizada de acordo com a disseminação e manutenção dos focos.

[Confira a lista dos municípios infestados aqui!](#)

FIGURA 1. Mapa dos municípios segundo a situação entomológica. Santa Catarina, 2023.

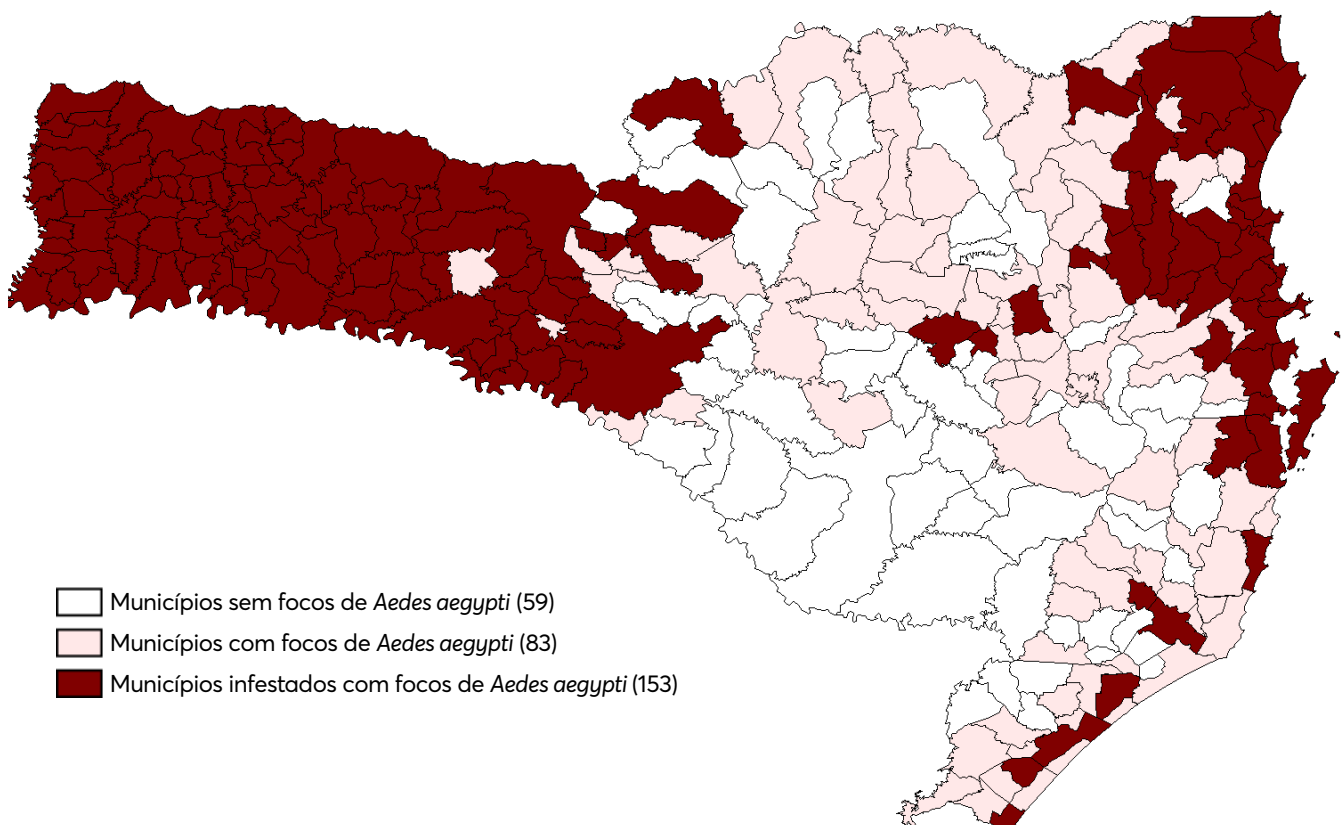

Fonte: Vigilantes (Atualizado em 06/11/2023).

SITUAÇÃO EPIDEMIOLÓGICA DE DENGUE

No período de 01 de janeiro a 06 de novembro de 2023, foram notificados 239.019 casos suspeitos de dengue em Santa Catarina. Desses, 117.677 foram confirmados, 95.581 foram descartados, 22.290 inconclusivos (classificação utilizada no SINAN para os casos que, após 60 dias da data de notificação, ainda não tiveram sua investigação encerrada) e 3.471 permanecem como casos suspeitos (**Tabela 1 e Gráfico 1**).

Na comparação com o mesmo período de 2022, quando foram notificados 134.680 casos suspeitos de dengue no estado, observa-se um aumento de 77,47% no número de notificações no ano de 2023 (239.019). Em relação aos casos confirmados, observa-se um aumento de 40,75% em comparação ao mesmo período do ano passado (83.606 casos de dengue). No **Gráfico 2** é possível avaliar a curva de transmissão do ano de 2022 e de 2023 até o momento.

Em relação aos sorotipos circulantes no estado, foram identificados os sorotipos DENV1 e DENV2, sendo que o DENV1 é o sorotipo predominante.

TABELA 1: Casos notificados de dengue, segundo classificação. Santa Catarina, 2023.

| Variável | N | Classificação final | | | | | |
|---------------------------|---------|---------------------|--|-----------------------|------------------------|--------------------------|---------------------|
| | | Dengue, N = 113,427 | Dengue com sinais de alarme, N = 4,134 | Dengue grave, N = 116 | Descartado, N = 95,581 | Inconclusivo, N = 22,290 | Suspeito, N = 3,471 |
| Mês de início de sintomas | 239,019 | | | | | | |
| 01 | | 356 (0.3%) | 6 (0.1%) | 0 (0%) | 2,013 (2.1%) | 91 (0.4%) | 1 (<0.1%) |
| 02 | | 2,052 (1.8%) | 65 (1.6%) | 1 (0.9%) | 3,061 (3.2%) | 290 (1.3%) | 5 (0.1%) |
| 03 | | 16,447 (15%) | 580 (14%) | 17 (15%) | 16,858 (18%) | 5,078 (23%) | 80 (2.3%) |
| 04 | | 40,776 (36%) | 1,509 (37%) | 50 (43%) | 23,955 (25%) | 10,323 (46%) | 540 (16%) |
| 05 | | 36,105 (32%) | 1,263 (31%) | 32 (28%) | 24,894 (26%) | 4,625 (21%) | 202 (5.8%) |
| 06 | | 12,648 (11%) | 531 (13%) | 13 (11%) | 10,957 (11%) | 1,154 (5.2%) | 98 (2.8%) |
| 07 | | 3,549 (3.1%) | 125 (3.0%) | 2 (1.7%) | 5,474 (5.7%) | 435 (2.0%) | 28 (0.8%) |
| 08 | | 808 (0.7%) | 18 (0.4%) | 1 (0.9%) | 3,621 (3.8%) | 245 (1.1%) | 0 (0%) |
| 09 | | 386 (0.3%) | 12 (0.3%) | 0 (0%) | 3,006 (3.1%) | 49 (0.2%) | 429 (12%) |
| 10 | | 291 (0.3%) | 22 (0.5%) | 0 (0%) | 1,739 (1.8%) | 0 (0%) | 1,899 (55%) |
| 11 | | 9 (<0.1%) | 3 (<0.1%) | 0 (0%) | 3 (<0.1%) | 0 (0%) | 189 (5.4%) |

Fonte: SINAN On-line (Atualizado em 07/11/2023).

GRÁFICO 1: Número de casos confirmados, suspeitos, inconclusivos e descartados de dengue por semana epidemiológica, segundo a data de início de sintomas. Santa Catarina, 2023.

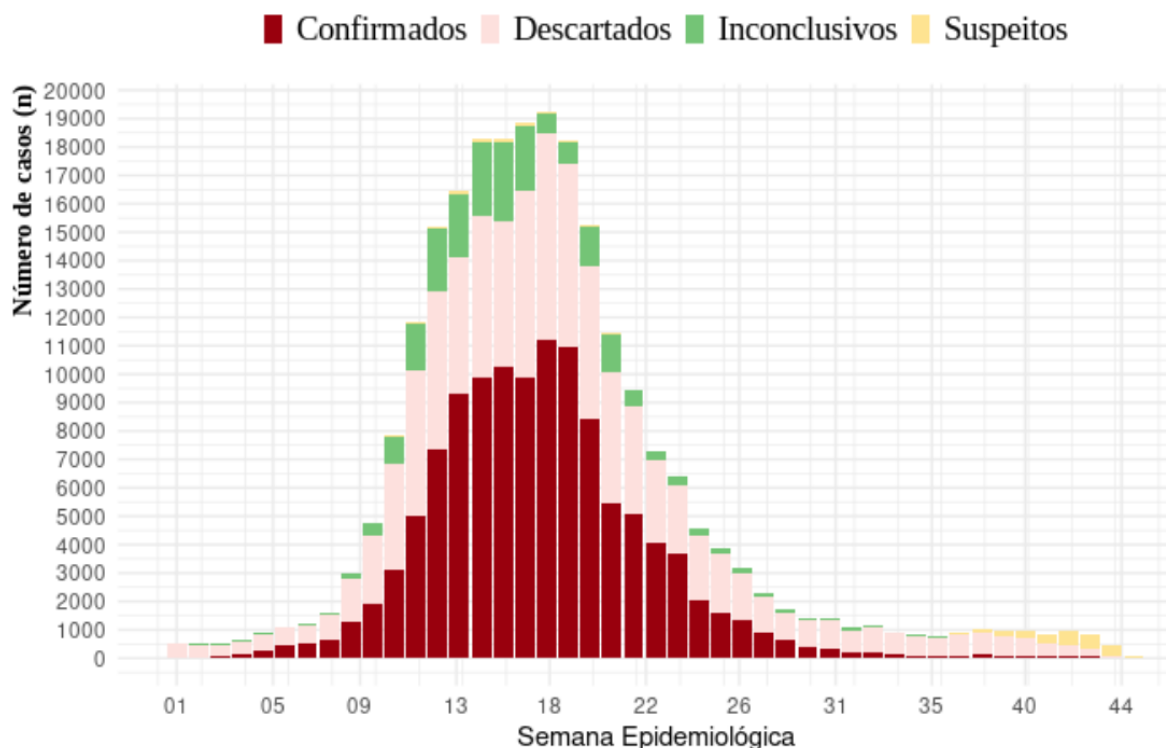

Fonte: SINAN On-line (Atualizado em 06/11/2023).

GRÁFICO 2: Casos confirmados de dengue, segundo Semana Epidemiológica de início dos sintomas. Santa Catarina, 2022-2023.

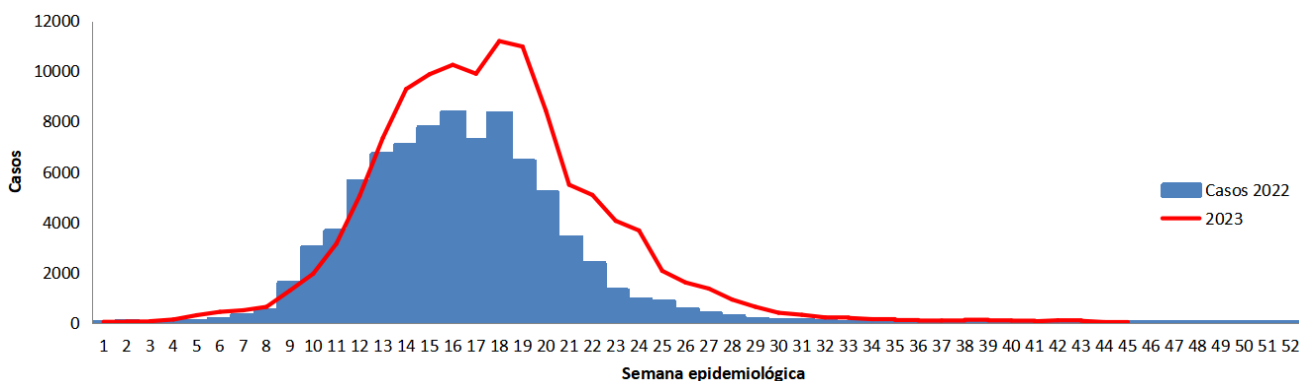

Fonte: SINAN On-line (Atualizado em 06/11/2023).

Do total de casos confirmados até o momento (117.677), 109.320 são autóctones (transmissão dentro do estado) distribuídos em 129 municípios de Santa Catarina, sendo que 37 municípios atingiram o nível de epidemia (**Tabela 2**). A caracterização de epidemia ocorre pela relação entre o número de casos confirmados e de habitantes, quando a taxa de incidência é maior de 300 casos de dengue por 100 mil habitantes.

Considerando que a transmissão da dengue está estabelecida no Estado, os casos importados não serão detalhados neste informe, tendo em vista que se tratam de casos com local provável de infecção fora de Santa Catarina.

Na **Tabela 2** é possível visualizar a taxa de incidência dos 129 municípios catarinenses com registro de casos autóctones, conforme o nível de transmissão.

TABELA 2: Casos autóctones de dengue segundo Local Provável de Infecção (LPI). Santa Catarina, 2023.

| MUNICÍPIO | CASOS | TAXA DE INCIDÊNCIA |
|---------------------------|--------|--------------------|
| Joinville | 43.956 | 7.112,86 |
| União do Oeste | 150 | 5.391,80 |
| Palhoça | 11.725 | 4.954,83 |
| Saudades | 467 | 4.546,34 |
| Florianópolis | 20.197 | 3.517,42 |
| Águas de Chapecó | 192 | 3.269,75 |
| São Francisco do Sul | 1.698 | 3.238,73 |
| Araquari | 1.461 | 3.213,67 |
| Balneário Camboriú | 4.085 | 2.917,11 |
| Quilombo | 310 | 2.811,28 |
| Porto Belo | 740 | 2.668,97 |
| São José | 7.632 | 2.655,45 |
| Barra Velha | 1.146 | 2.511,34 |
| Águas Frias | 60 | 2.141,33 |
| Bombinhas | 518 | 2.121,56 |
| Navegantes | 1.829 | 2.063,05 |
| Jardinópolis | 31 | 1.736,69 |
| Balneário Piçarras | 447 | 1.586,40 |
| Itajaí | 4.405 | 1.512,87 |
| Biguaçu | 976 | 1.241,37 |
| Penha | 399 | 1.194,61 |
| São João do Oeste | 64 | 1.017,97 |
| Garuva | 189 | 1.010,86 |
| Itapema | 701 | 919,38 |
| Santiago do Sul | 14 | 852,62 |
| Irati | 16 | 773,32 |
| Santo Amaro da Imperatriz | 213 | 753,72 |
| Itapiranga | 124 | 751,38 |
| Coronel Freitas | 77 | 747,36 |
| Balneário Barra do Sul | 110 | 739,00 |
| Tijucas | 323 | 652,87 |
| Concórdia | 517 | 633,38 |

| MUNICÍPIO | CASOS | TAXA DE INCIDÊNCIA |
|------------------------|-------|--------------------|
| Camboriú | 647 | 576,82 |
| Blumenau | 2.094 | 576,32 |
| Xavantina | 21 | 574,71 |
| Governador Celso Ramos | 73 | 421,82 |
| São Ludgero | 49 | 364,83 |
| Entre Rios | 9 | 270,92 |
| Palmitos | 38 | 243,17 |
| Itapoá | 62 | 201,75 |
| Ipira | 9 | 196,51 |
| São João Batista | 62 | 191,59 |
| São Carlos | 19 | 184,84 |
| Arabutã | 8 | 182,73 |
| Pinhalzinho | 36 | 167,48 |
| Formosa do Sul | 4 | 149,14 |
| Sombrio | 41 | 138,97 |
| Apiúna | 16 | 134,16 |
| São Domingos | 12 | 133,57 |
| Antônio Carlos | 13 | 115,10 |
| Guarujá do Sul | 4 | 83,00 |
| Santa Helena | 2 | 82,41 |
| Gaspar | 58 | 79,39 |
| Cunha Porã | 8 | 73,37 |
| Descanso | 6 | 70,10 |
| Brusque | 99 | 69,88 |
| Nova Trento | 9 | 65,96 |
| Chapecó | 162 | 64,50 |
| Seara | 11 | 59,07 |
| Iporã do Oeste | 5 | 53,57 |
| Mondaí | 5 | 50,20 |
| Modelo | 2 | 48,96 |
| Jaraguá do Sul | 94 | 48,63 |
| Xanxerê | 24 | 47,06 |
| Abelardo Luz | 8 | 46,01 |
| Águas Mornas | 3 | 44,35 |
| Tigrinhos | 1 | 43,01 |

| MUNICÍPIO | CASOS | TAXA DE INCIDÊNCIA |
|------------------------|-------|--------------------|
| Tunápolis | 2 | 39,86 |
| Herval D'oeste | 8 | 37,49 |
| Belmonte | 1 | 37,00 |
| Braço do Norte | 12 | 35,18 |
| São Pedro de Alcântara | 2 | 35,13 |
| Piratuba | 2 | 34,81 |
| Xaxim | 11 | 34,78 |
| Planalto Alegre | 1 | 33,94 |
| Peritiba | 1 | 33,41 |
| Leoberto Leal | 1 | 29,99 |
| Anitápolis | 1 | 28,88 |
| Indaial | 20 | 28,02 |
| Doutor Pedrinho | 1 | 27,25 |
| Garopaba | 8 | 26,84 |
| Iraceminha | 1 | 25,08 |
| Passo de Torres | 3 | 23,30 |
| São João do Itaperiú | 1 | 22,30 |
| Imbituba | 12 | 22,12 |
| Maravilha | 6 | 21,39 |
| Cordilheira Alta | 1 | 21,12 |
| Riqueza | 1 | 20,97 |
| Botuverá | 1 | 18,63 |
| Guaraciaba | 2 | 17,93 |
| Luzerna | 1 | 17,36 |
| Timbó | 8 | 17,34 |
| Bela Vista do Toldo | 1 | 17,06 |
| Mafra | 9 | 16,23 |
| São Miguel do Oeste | 7 | 15,93 |
| Ilhota | 3 | 14,76 |
| Pomerode | 5 | 14,41 |
| Itá | 1 | 14,16 |
| Salete | 1 | 13,33 |
| Corupá | 2 | 12,72 |
| Santa Terezinha | 1 | 12,41 |
| Ascurra | 1 | 11,89 |

| MUNICÍPIO | CASOS | TAXA DE INCIDÊNCIA |
|-----------------------|----------------|--------------------|
| Paulo Lopes | 1 | 10,72 |
| Massaranduba | 2 | 10,57 |
| Campo Erê | 1 | 10,46 |
| Irani | 1 | 9,99 |
| Rio do Sul | 7 | 9,87 |
| Alfredo Wagner | 1 | 9,56 |
| Presidente Getúlio | 2 | 9,42 |
| Rio dos Cedros | 1 | 9,19 |
| Campo Alegre | 1 | 8,12 |
| São Lourenço do Oeste | 2 | 8,07 |
| Canelinha | 1 | 7,84 |
| São Bento do Sul | 6 | 7,25 |
| Gravatal | 1 | 7,13 |
| Lauro Müller | 1 | 7,05 |
| Tubarão | 7 | 6,12 |
| Pouso Redondo | 1 | 5,83 |
| Papanduva | 1 | 5,23 |
| Três Barras | 1 | 5,06 |
| Itaiópolis | 1 | 4,53 |
| Guaramirim | 2 | 4,30 |
| Orleans | 1 | 4,25 |
| Guabiruba | 1 | 4,07 |
| Ituporanga | 1 | 3,75 |
| Canoinhas | 2 | 3,65 |
| Forquilha | 1 | 3,16 |
| Içara | 2 | 3,10 |
| Laguna | 1 | 2,42 |
| Indeterminado | 645 | |
| TOTAL | 109.320 | 1.489,68 |

Fonte: SINAN On-line (Atualizado em 06/11/2023).

Segundo a classificação, foram registrados 4.137 casos de dengue com sinais de alarme e 116 dengue grave.

Até o momento, foram confirmados 99 óbitos pelo agravo (**Tabela 3**). Os óbitos passaram a ocorrer a partir da Semana Epidemiológica (SE) 09 (26/02 a 04/03/2023), com a confirmação de 5 óbitos naquela semana. O aumento no número de óbitos por dengue registrado no Estado coincide com o aumento no número de casos notificados. Os maiores números de óbitos foram registrados nas semanas 16, 19, 20, 22 e 24 (16/04 a 22/04/2023, 07/05 a 13/05/2023, 14/05 a 20/05/2023, 28/05 a 03/06/2023 e 11/06 a 17/06/2023 respectivamente) com um total de 10 óbitos em cada SE (**Gráfico 3**).

TABELA 3: Óbitos confirmados e suspeitos de dengue. Santa Catarina, 2023.

| MUNICÍPIO RESIDÊNCIA | IDADE | SEXO | DATA ÓBITO | CASO AUTÓCTONE OU IMPORTADO | ÓBITO POR DENGUE | SE |
|----------------------|-------|------|------------|-----------------------------|------------------|----|
| Araquari | 42 | F | 30/03/2023 | Autóctone | Confirmado | 13 |
| Araquari | 67 | M | 18/04/2023 | Autóctone | Confirmado | 16 |
| Balneário Camboriú | 70 | M | 23/05/2023 | Autóctone | Confirmado | 21 |
| Balneário Camboriú | 76 | M | 20/05/2023 | Autóctone | Confirmado | 20 |
| Balneário Camboriú | 80 | F | 16/04/2023 | Autóctone | Confirmado | 16 |
| Balneário Camboriú | 94 | F | 01/04/2023 | Autóctone | Confirmado | 13 |
| Barra Velha | 10 | F | 24/04/2023 | Autóctone | Confirmado | 17 |
| Barra Velha | 83 | F | 15/06/2023 | Autóctone | Confirmado | 24 |
| Blumenau | 53 | M | 17/06/2023 | Autóctone | Confirmado | 24 |
| Camboriú | 25 | F | 16/04/2023 | Autóctone | Confirmado | 16 |
| Camboriú | 49 | F | 19/05/2023 | Autóctone | Confirmado | 20 |
| Camboriú | 76 | F | 10/05/2023 | Autóctone | Confirmado | 19 |
| Concórdia | 79 | F | 08/04/2023 | Autóctone | Confirmado | 14 |
| Coronel Freitas | 105 | M | 27/03/2023 | Autóctone | Confirmado | 13 |
| Florianópolis | 34 | F | 08/03/2023 | Autóctone | Confirmado | 10 |
| Florianópolis | 34 | M | 15/05/2023 | Autóctone | Confirmado | 20 |
| Florianópolis | 45 | F | 20/04/2023 | Autóctone | Confirmado | 16 |
| Florianópolis | 62 | M | 21/06/2023 | Autóctone | Confirmado | 25 |
| Florianópolis | 70 | F | 11/05/2023 | Autóctone | Confirmado | 19 |
| Florianópolis | 77 | F | 14/05/2023 | Autóctone | Confirmado | 20 |
| Florianópolis | 80 | M | 08/05/2023 | Autóctone | Confirmado | 19 |
| Florianópolis | 82 | M | 13/05/2023 | Autóctone | Confirmado | 19 |
| Florianópolis | 83 | F | 13/06/2023 | Autóctone | Confirmado | 24 |
| Florianópolis | 84 | M | 27/06/2023 | Autóctone | Confirmado | 26 |
| Florianópolis | 85 | F | 08/04/2023 | Autóctone | Confirmado | 14 |
| Florianópolis | 86 | F | 20/04/2023 | Autóctone | Confirmado | 16 |
| Florianópolis | 86 | F | 12/05/2023 | Autóctone | Confirmado | 19 |
| Florianópolis | 88 | M | 11/04/2023 | Autóctone | Confirmado | 15 |

| MUNICÍPIO RESIDÊNCIA | IDADE | SEXO | DATA ÓBITO | CASO AUTÓCTONE OU IMPORTADO | ÓBITO POR DENGUE | SE |
|----------------------|-------|------|------------|-----------------------------|------------------|----|
| Florianópolis | 93 | M | 13/04/2023 | Autóctone | Confirmado | 15 |
| Florianópolis | 43 | M | 24/06/2023 | Autóctone | Confirmado | 24 |
| Garuva | 52 | M | 17/07/2023 | Autóctone | Confirmado | 23 |
| Itajaí | 54 | F | 01/06/2023 | Autóctone | Confirmado | 22 |
| Itajaí | 67 | M | 02/06/2023 | Autóctone | Confirmado | 27 |
| Itajaí | 84 | M | 02/07/2023 | Autóctone | Confirmado | 22 |
| Itajaí | 83 | F | 03/06/2023 | Autóctone | Confirmado | 22 |
| Itajaí | 84 | F | 03/06/2023 | Autóctone | Confirmado | 25 |
| Itajaí | 87 | F | 24/06/2023 | Autóctone | Confirmado | 20 |
| Itapema | 86 | F | 19/05/2023 | Autóctone | Confirmado | 16 |
| Joinville | 23 | M | 19/04/2023 | Autóctone | Confirmado | 11 |
| Joinville | 26 | F | 16/03/2023 | Autóctone | Confirmado | 15 |
| Joinville | 31 | F | 15/04/2023 | Autóctone | Confirmado | 25 |
| Joinville | 32 | F | 23/06/2023 | Autóctone | Confirmado | 9 |
| Joinville | 34 | F | 04/04/2023 | Autóctone | Confirmado | 20 |
| Joinville | 41 | F | 19/05/2023 | Autóctone | Confirmado | 25 |
| Joinville | 41 | F | 21/06/2023 | Autóctone | Confirmado | 22 |
| Joinville | 45 | M | 31/05/2023 | Autóctone | Confirmado | 24 |
| Joinville | 48 | M | 14/06/2023 | Autóctone | Confirmado | 22 |
| Joinville | 50 | M | 02/06/2023 | Autóctone | Confirmado | 9 |
| Joinville | 54 | F | 03/04/2023 | Autóctone | Confirmado | 21 |
| Joinville | 56 | M | 26/05/2023 | Autóctone | Confirmado | 24 |
| Joinville | 62 | F | 15/06/2023 | Autóctone | Confirmado | 17 |
| Joinville | 67 | F | 26/04/2023 | Autóctone | Confirmado | 19 |
| Joinville | 73 | M | 07/05/2023 | Autóctone | Confirmado | 22 |
| Joinville | 73 | F | 31/05/2023 | Autóctone | Confirmado | 24 |
| Joinville | 74 | F | 13/06/2023 | Autóctone | Confirmado | 25 |
| Joinville | 75 | F | 18/06/2023 | Autóctone | Confirmado | 16 |
| Joinville | 77 | M | 22/04/2023 | Autóctone | Confirmado | 10 |
| Joinville | 78 | M | 05/04/2023 | Autóctone | Confirmado | 20 |
| Joinville | 79 | M | 19/05/2023 | Autóctone | Confirmado | 18 |
| Joinville | 80 | M | 01/05/2023 | Autóctone | Confirmado | 23 |
| Joinville | 80 | M | 05/06/2023 | Autóctone | Confirmado | 24 |
| Joinville | 81 | M | 16/06/2023 | Autóctone | Confirmado | 19 |
| Joinville | 82 | F | 12/05/2023 | Autóctone | Confirmado | 28 |
| Joinville | 82 | M | 10/07/2023 | Autóctone | Confirmado | 22 |

| MUNICÍPIO RESIDÊNCIA | IDADE | SEXO | DATA ÓBITO | CASO AUTÓCTONE OU IMPORTADO | ÓBITO POR DENGUE | SE |
|---------------------------|-------|------|------------|-----------------------------|------------------|----|
| Joinville | 83 | F | 28/05/2023 | Autóctone | Confirmado | 30 |
| Joinville | 85 | M | 25/07/2023 | Autóctone | Confirmado | 16 |
| Joinville | 86 | F | 19/04/2023 | Autóctone | Confirmado | 22 |
| Joinville | 86 | F | 01/06/2023 | Autóctone | Confirmado | 25 |
| Joinville | 86 | F | 20/06/2023 | Autóctone | Confirmado | 19 |
| Joinville | 88 | F | 08/05/2023 | Autóctone | Confirmado | 18 |
| Joinville | 90 | M | 30/04/2023 | Autóctone | Confirmado | 18 |
| Joinville | 92 | M | 03/05/2023 | Autóctone | Confirmado | 22 |
| Joinville | 93 | F | 29/05/2023 | Autóctone | Confirmado | 14 |
| Joinville | 94 | F | 08/04/2023 | Autóctone | Confirmado | 9 |
| Joinville | 98 | F | 03/04/2023 | Autóctone | Confirmado | 30 |
| Joinville | 54 | F | 29/07/2023 | Autóctone | Confirmato | 28 |
| Joinville | 87 | F | 09/07/2023 | Autóctone | Confirmado | 13 |
| Joinville | 62 | F | 01/10/2023 | Autóctone | Confirmado | 15 |
| Palhoça | 59 | M | 01/04/2023 | Autóctone | Confirmado | 9 |
| Palhoça | 63 | F | 09/04/2023 | Autóctone | Confirmado | 9 |
| Palhoça | 67 | F | 01/03/2023 | Autóctone | Confirmado | 16 |
| Palhoça | 70 | M | 02/03/2023 | Autóctone | Confirmado | 20 |
| Palhoça | 71 | F | 19/04/2023 | Autóctone | Confirmado | 20 |
| Palhoça | 72 | M | 20/05/2023 | Autóctone | Confirmado | 14 |
| Palhoça | 83 | M | 16/05/2023 | Autóctone | Confirmado | 15 |
| Palhoça | 87 | F | 08/04/2023 | Autóctone | Confirmado | 19 |
| Palhoça | 92 | F | 14/04/2023 | Autóctone | Confirmado | 15 |
| Penha | 65 | M | 09/05/2023 | Autóctone | Confirmado | 20 |
| Santo Amaro da Imperatriz | 93 | M | 14/04/2023 | Autóctone | Confirmado | 16 |
| São Francisco do Sul | 57 | F | 20/05/2023 | Autóctone | Confirmado | 15 |
| São Francisco do Sul | 64 | M | 18/04/2023 | Autóctone | Confirmado | 33 |
| São Francisco do Sul | 72 | M | 12/04/2023 | Autóctone | Confirmado | 18 |
| São Francisco do Sul | 77 | F | 16/08/2023 | Autóctone | Confirmado | 19 |
| São José | 77 | M | 30/04/2023 | Autóctone | Confirmado | 22 |
| São José | 82 | M | 09/05/2023 | Autóctone | Confirmado | 24 |
| São José | 84 | F | 02/06/2023 | Autóctone | Confirmado | 24 |
| São José | 51 | F | 17/06/2023 | Autóctone | Confirmado | 15 |
| Tijucas | 29 | M | 14/06/2023 | Autóctone | Confirmado | 42 |
| União do Oeste | 89 | F | 15/04/2023 | Autóctone | Confirmado | |

Fonte: SINAN On-line/ DIVE (Atualizado em 06/11/2023).

GRÁFICO 3: Óbitos confirmados de dengue e em investigação, segundo semana epidemiológica de ocorrência. Santa Catarina, 2023.

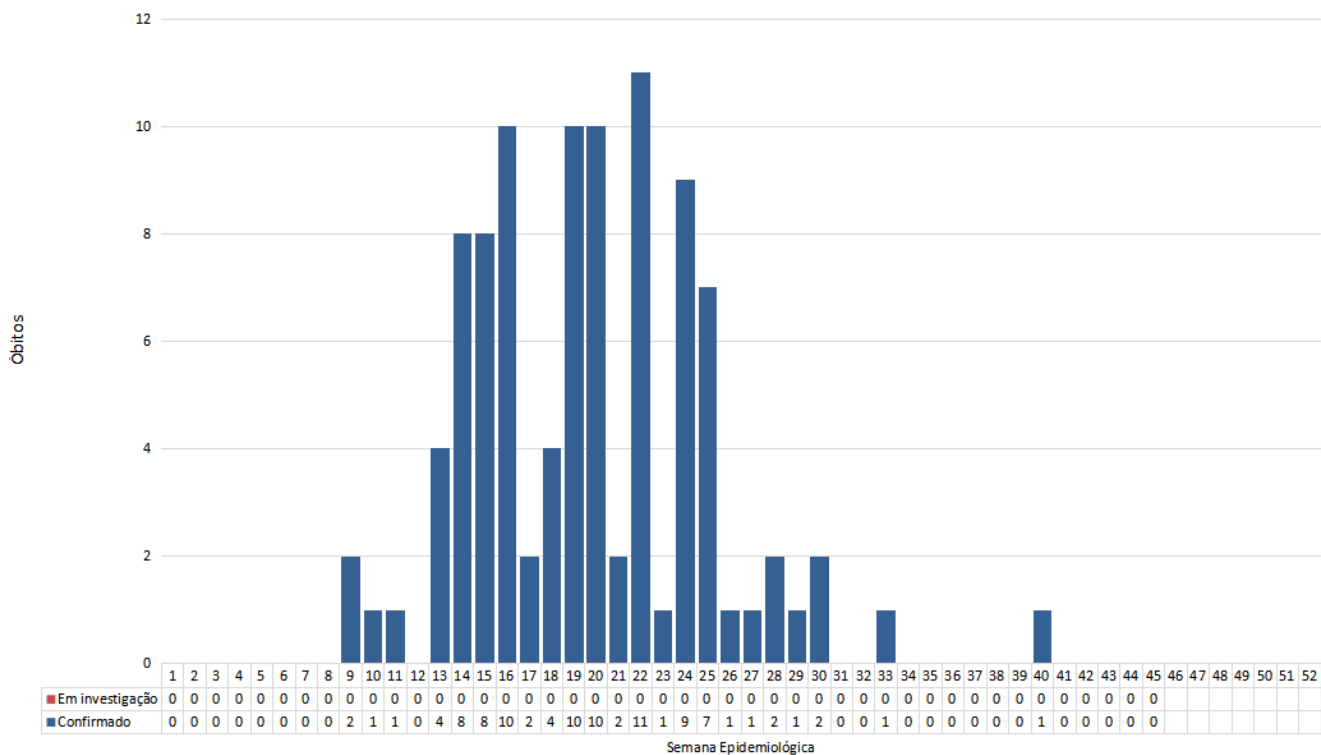

Fonte: SINAN On-line/ DIVE (Atualizado em 06/11/2023).

SITUAÇÃO EPIDEMIOLÓGICA DA CHIKUNGUNYA

No período de 01 de janeiro a 06 de novembro de 2023, foram notificados 866 casos suspeitos de chikungunya em Santa Catarina. Desses, 51 foram confirmados, 633 descartados e 182 permanecem como casos suspeitos (**Tabela 4**). Do total de casos confirmados, 16 são autóctones, 22 são importados e 13 estão em investigação de LPI (**Tabela 05**).

TABELA 4: Casos notificados de chikungunya, segundo classificação. Santa Catarina, 2023.

| Variável | N | Classificação final | | |
|---------------------------|-----|---------------------|---------------------|-------------------|
| | | Chikungunya, N = 51 | Descartado, N = 633 | Suspeito, N = 182 |
| Mês de início de sintomas | 866 | | | |
| 01 | | 6 (12%) | 36 (5.7%) | 4 (2.2%) |
| 02 | | 3 (5.9%) | 39 (6.2%) | 1 (0.5%) |
| 03 | | 6 (12%) | 150 (24%) | 49 (27%) |
| 04 | | 22 (43%) | 181 (29%) | 44 (24%) |
| 05 | | 7 (14%) | 130 (21%) | 33 (18%) |
| 06 | | 3 (5.9%) | 19 (3.0%) | 12 (6.6%) |
| 07 | | 0 (0%) | 25 (3.9%) | 7 (3.8%) |
| 08 | | 0 (0%) | 20 (3.2%) | 3 (1.6%) |
| 09 | | 3 (5.9%) | 15 (2.4%) | 3 (1.6%) |
| 10 | | 1 (2.0%) | 18 (2.8%) | 25 (14%) |
| 11 | | 0 (0%) | 0 (0%) | 1 (0.5%) |

Fonte: SINAN On-line (Atualizado em 06/11/2023).

TABELA 5: Casos de chikungunya, segundo município de residência e local provável de infecção. Santa Catarina, 2023.

| MUNICÍPIO DE RESIDÊNCIA SC | LPI | NÚMERO DE CASOS |
|----------------------------|--------------------------------------|-----------------|
| Balneário Camboriú | 1 Balneário Camboriú/SC, 1 MG | 2 |
| Blumenau | 1 SC, 1 MG, 1 MA | 3 |
| Bombinhas | 9 Bombinhas/SC | 9 |
| Caçador | 2 PR | 2 |
| Canoinhas | 1 MG | 1 |
| Chapecó | 1 Chapecó/SC, 1 MG, 1 CE, 1 PR | 4 |
| Florianópolis | 1 Florianópolis/SC, 2 BA, 1 MG, 1 PR | 5 |
| Fraiburgo | 1 GO | 1 |
| Gaspar | 1 MA | 1 |
| Itajaí | 1 SC | 1 |
| Itapema | 1 Itapema/SC, 1 SP | 2 |
| Joinville | 1 MG | 1 |
| Lages | 1 TO | 1 |
| Palhoça | 1 MG | 1 |
| Rio do Sul | 1 BA | 1 |
| São José | 1 SC | 1 |
| São José dos Cedros | 1 MG | 1 |
| Saudades | 1 MG | 1 |
| - | Em investigação LPI | 13 |
| Total | | 51 |

Fonte: SINAN On-line (Atualizado em 06/11/2023).

Na comparação com o mesmo período de 2022, quando foram confirmados 25 casos de chikungunya no estado, observa-se que em 2023 houve um incremento de 104% de confirmados, considerando que até o momento há o registro de 51 casos de chikungunya em Santa Catarina.

SITUAÇÃO EPIDEMIOLÓGICA DO ZIKA

No período de 01 de janeiro a 06 de novembro de 2023, foram notificados 221 casos suspeitos de Zika em Santa Catarina. Desses, 212 foram descartados, 04 inconclusivos (classificação utilizada no SINAN para os casos que, após 60 dias da data de notificação, ainda não tiveram sua investigação encerrada) e 05 (cinco) permanecem como suspeitos (**Tabela 6**).

TABELA 6: Casos notificados de Zika, segundo classificação. Santa Catarina, 2023.

| CLASSIFICAÇÃO | CASOS | % |
|-------------------------|------------|---------------|
| Confirmados | 0 | 0 |
| Autóctones | 0 | 0 |
| Importados | 0 | 0 |
| Indeterminados | 0 | 0 |
| Em investigação de LPI | 0 | 0 |
| Inconclusivos | 04 | 1,8 |
| Descartados | 212 | 95,9 |
| Suspeitos | 5 | 2,3 |
| TOTAL NOTIFICADO | 221 | 100,00 |

Fonte: SINAN Net (Atualizado em 06/11/2023).

Na comparação com o mesmo período de 2022, quando foram notificados 523 casos de Zika no estado, observa-se uma redução de 42,25% no número de casos notificados, e até o momento, não ocorreu a confirmação de nenhum caso da doença.

GOVERNO DE SANTA CATARINA
Secretaria de Estado da Saúde
Superintendência de Vigilância em Saúde
Diretoria de Vigilância Epidemiológica
Gerência de Zoonoses, Acidentes por Animais
Peçonhentos e Doenças Transmitidas por Vetores

