

GOVERNO DE SANTA CATARINA
Secretaria de Estado da Saúde
Superintendência de Vigilância em Saúde
Diretoria de Vigilância Epidemiológica
Gerência de Zoonoses, Acidentes por Animais
Peçonhentos e Doenças Transmitidas por Vetores

INFORME EPIDEMIOLÓGICO N°34/2023

VIGILÂNCIA ENTOMOLÓGICA DO *Aedes Aegypti* E SITUAÇÃO EPIDEMIOLÓGICA DE DENGUE, CHIKUNGUNYA E ZIKA EM SANTA CATARINA

(Dados atualizados até 24/10/2023)



VIGILÂNCIA ENTOMOLÓGICA DO *Aedes aegypti* E SITUAÇÃO EPIDEMIOLÓGICA DE DENGUE, CHIKUNGUNYA E ZIKA EM SANTA CATARINA

Este informe foi produzido pela Gerência de Vigilância de Zoonoses, Acidentes por Animais Peçonhentos e Doenças Transmitidas por Vetores (GEZOO) em conjunto com o Centro de Informações Estratégicas de Vigilância em Saúde (CIEVS) da Diretoria de Vigilância Epidemiológica (DIVE), da Secretaria de Estado de Saúde (SES/SC). As informações contidas nesse informe apresentam o panorama da dengue, chikungunya e Zika no estado ao longo do ano de 2023.

Os dados utilizados neste informe são provenientes:

- Casos notificados pelos municípios no Sistema de Informações de Agravos de Notificação (Sinan On-line e Net) do Ministério da Saúde;
- Óbitos notificados pelos municípios no Sinan On-line e no Sistema de Informação Sobre Mortalidade (SIM) do Ministério da Saúde;
- Focos do mosquito *Aedes aegypti* registrados no sistema Vigilantes da DIVE/SC;

Os dados apresentados são parciais, sujeitos a alterações, a partir das informações inseridas pelas Secretarias Municipais de Saúde, com possibilidade de diferença nos números de uma semana para outra.

NÚMERO FOCOS: 60.040

DENGUE

NOTIFICAÇÕES

237.599

CONFIRMADOS

117.294

CHIKUNGUNYA

NOTIFICAÇÕES:

845

CONFIRMADOS:

47

ZIKA

NOTIFICAÇÕES

213

CONFIRMADOS

0

VIGILÂNCIA ENTOMOLÓGICA DO *Aedes aegypti*

No período de 01 de janeiro a 24 de outubro de 2023, foram identificados 60.040 focos do mosquito *Aedes aegypti* em 236 municípios. Comparando ao mesmo período de 2022, quando foram identificados 59.432 focos em 233 municípios, observa-se um aumento de 1,29% no número de focos detectados.

Em relação à situação entomológica, até o dia 24 de outubro de 2023, 153 municípios foram considerados infestados, o que representa um incremento 14,18% em relação ao mesmo período de 2022, que registrou 134 municípios nessa condição, como pode ser visualizado na **Figura 1**. Em comparação ao último boletim, houve a inclusão do município de Pomerode como município infestado.

A definição de infestação é realizada de acordo com a disseminação e manutenção dos focos.

[Confira a lista dos municípios infestados aqui!](#)

FIGURA 1. Mapa dos municípios segundo a situação entomológica. Santa Catarina, 2023.

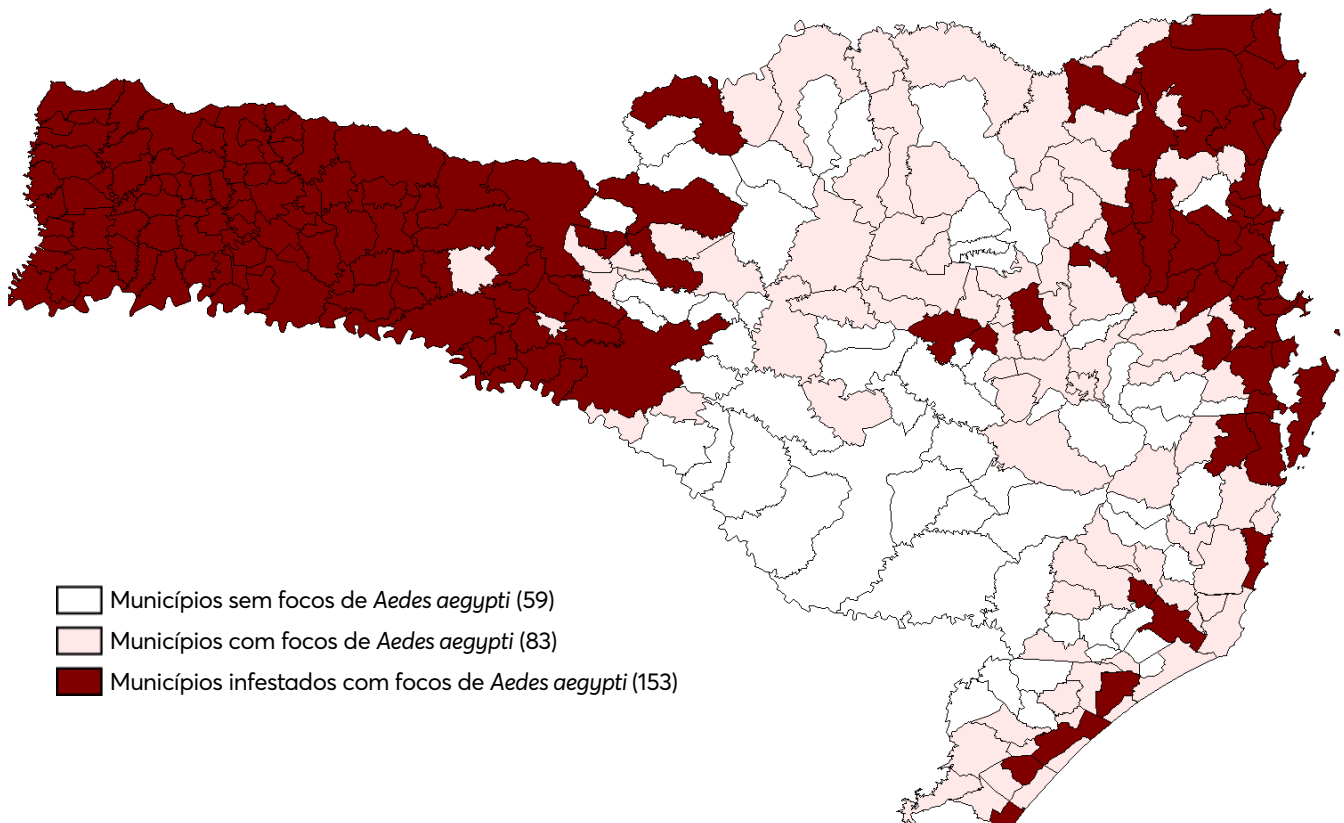

Fonte: Vigilantes (Atualizado em 24/10/2023).

SITUAÇÃO EPIDEMIOLÓGICA DE DENGUE

No período de 01 de janeiro a 24 de outubro de 2023, foram notificados 237.599 casos suspeitos de dengue em Santa Catarina. Desses, 117.294 foram confirmados, 94.166 foram descartados, 22.661 inconclusivos (classificação utilizada no SINAN para os casos que, após 60 dias da data de notificação, ainda não tiveram sua investigação encerrada) e 3.478 permanecem como casos suspeitos (**Tabela 1 e Gráfico 1**).

Na comparação com o mesmo período de 2022, quando foram notificados 134.253 casos suspeitos de dengue no estado, observa-se um aumento de 76.98% no número de notificações no ano de 2023 (237.599). Em relação aos casos confirmados, observa-se um aumento de 40,32% em comparação ao mesmo período do ano passado (83.588 casos de dengue). No **Gráfico 2** é possível avaliar a curva de transmissão do ano de 2022 e de 2023 até o momento.

Em relação aos sorotipos circulantes no estado, foram identificados os sorotipos DENV1 e DENV2, sendo que o DENV1 é o sorotipo predominante.

TABELA 1: Casos notificados de dengue, segundo classificação. Santa Catarina, 2023.

Variável	N	Classificação final					
		Dengue, N = 113,060	Dengue com sinais de alarme, N = 4,118	Dengue grave, N = 116	Descartado, N = 94,166	Inconclusivo, N = 22,661	Suspeito, N = 3,478
Mês de início de sintomas	237,599						
01		356 (0.3%)	6 (0.1%)	0 (0%)	2,013 (2.1%)	91 (0.4%)	1 (<0.1%)
02		2,052 (1.8%)	65 (1.6%)	1 (0.9%)	3,060 (3.2%)	293 (1.3%)	6 (0.2%)
03		16,445 (15%)	580 (14%)	17 (15%)	16,843 (18%)	5,095 (22%)	81 (2.3%)
04		40,779 (36%)	1,507 (37%)	51 (44%)	23,934 (25%)	10,280 (45%)	541 (16%)
05		35,921 (32%)	1,256 (31%)	32 (28%)	24,739 (26%)	5,009 (22%)	220 (6.3%)
06		12,650 (11%)	531 (13%)	12 (10%)	10,940 (12%)	1,178 (5.2%)	99 (2.8%)
07		3,546 (3.1%)	125 (3.0%)	2 (1.7%)	5,468 (5.8%)	441 (1.9%)	30 (0.9%)
08		807 (0.7%)	20 (0.5%)	1 (0.9%)	3,573 (3.8%)	274 (1.2%)	54 (1.6%)
09		356 (0.3%)	14 (0.3%)	0 (0%)	2,729 (2.9%)	0 (0%)	812 (23%)
10		148 (0.1%)	14 (0.3%)	0 (0%)	867 (0.9%)	0 (0%)	1,634 (47%)

Fonte: SINAN On-line (Atualizado em 24/10/2023).

GRÁFICO 1: Número de casos confirmados, suspeitos, inconclusivos e descartados de dengue por semana epidemiológica, segundo a data de início de sintomas. Santa Catarina, 2023.

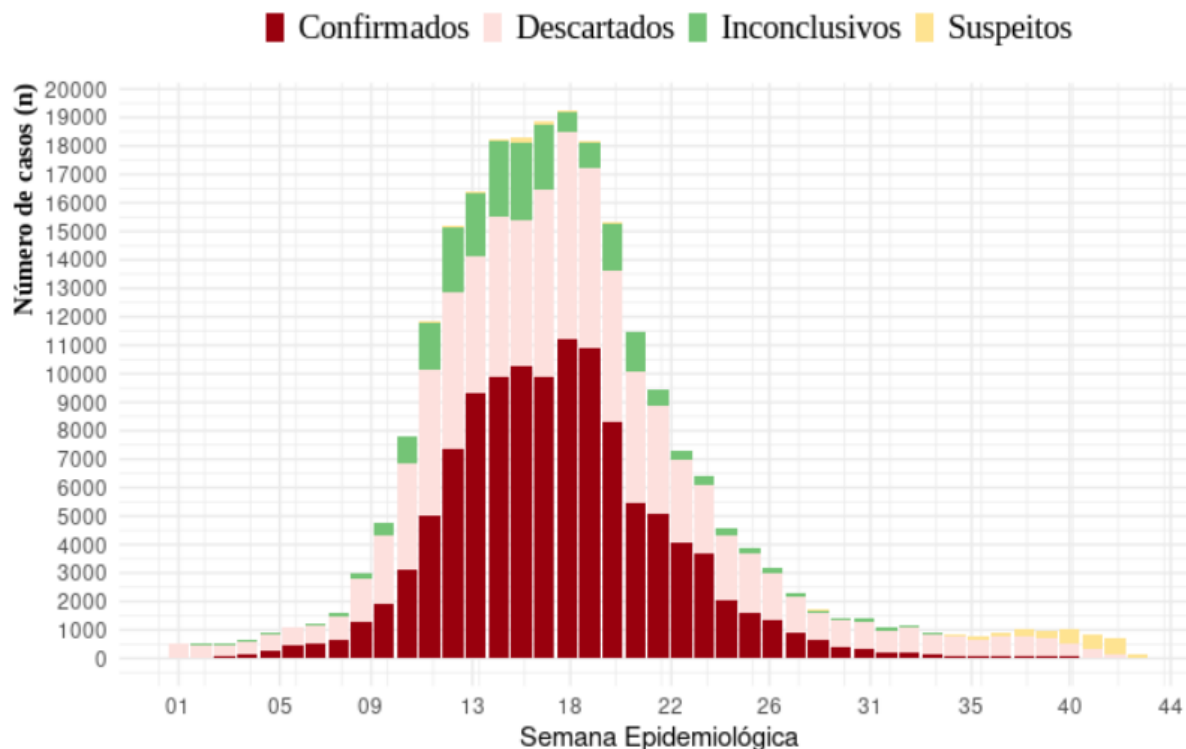

Fonte: SINAN On-line (Atualizado em 24/10/2023).

GRÁFICO 2: Casos confirmados de dengue, segundo Semana Epidemiológica de início dos sintomas. Santa Catarina, 2022-2023.

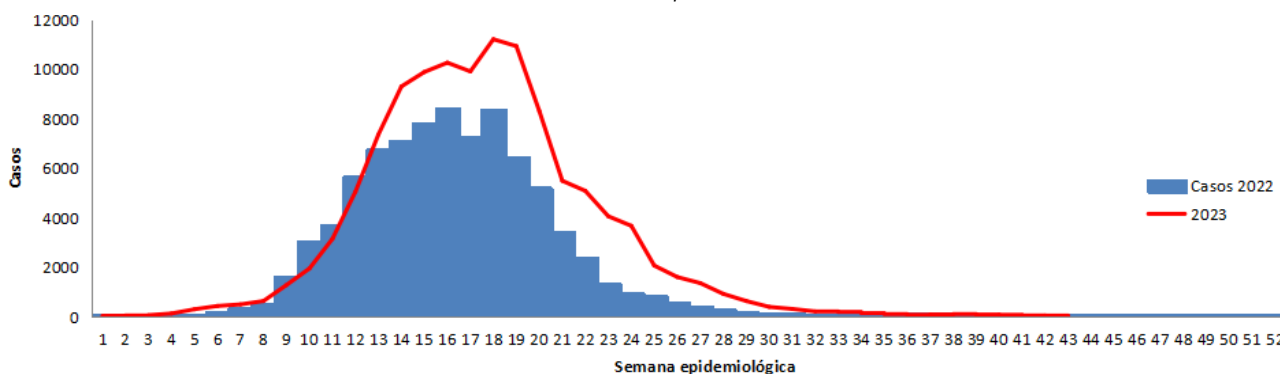

Fonte: SINAN On-line (Atualizado em 24/10/2023).

Do total de casos confirmados até o momento (117.294), 108.445 são autóctones (transmissão dentro do estado) distribuídos em 129 municípios de Santa Catarina, sendo que 37 municípios atingiram o nível de epidemia (**Tabela 2**). A caracterização de epidemia ocorre pela relação entre o número de casos confirmados e de habitantes, quando a taxa de incidência é maior de 300 casos de dengue por 100 mil habitantes. Considerando que a transmissão da dengue está estabelecida no Estado, os casos importados não serão detalhados neste informe, tendo em vista que se tratam de casos com local provável de infecção fora de Santa Catarina.

Na **Tabela 2** é possível visualizar a taxa de incidência dos 129 municípios catarinenses com registro de casos autóctones, conforme o nível de transmissão.

TABELA 2: Casos autóctones de dengue segundo Local Provável de Infecção (LPI). Santa Catarina, 2023.

MUNICÍPIO	CASOS	TAXA DE INCIDÊNCIA
Joinville	43.866	7.098,30
União do Oeste	150	5.391,80
Palhoça	11.711	4.948,91
Saudades	467	4.546,34
Florianópolis	19.487	3.393,77
Águas de Chapecó	192	3.269,75
São Francisco do Sul	1.693	3.229,19
Araquari	1.466	3.224,67
Balneário Camboriú	4.085	2.917,11
Quilombo	310	2.811,28
Porto Belo	740	2.668,97
São José	7.632	2.655,45
Barra Velha	1.141	2.500,38
Águas Frias	60	2.141,33
Bombinhas	518	2.121,56
Navegantes	1.829	2.063,05
Jardinópolis	31	1.736,69
Balneário Piçarras	446	1.582,85
Itajaí	4.401	1.511,49
Biguaçu	976	1.241,37
Penha	395	1.182,63
São João do Oeste	64	1.017,97
Garuva	189	1.010,86
Itapema	701	919,38
Santiago do Sul	14	852,62
Irati	16	773,32
Santo Amaro da Imperatriz	213	753,72
Itapiranga	124	751,38
Coronel Freitas	77	747,36
Balneário Barra do Sul	109	732,28
Tijucas	322	650,85
Concórdia	517	633,38

MUNICÍPIO	CASOS	TAXA DE INCIDÊNCIA
Camboriú	647	576,82
Xavantina	21	574,71
Blumenau	2.070	569,71
Governador Celso Ramos	73	421,82
São Ludgero	49	364,83
Entre Rios	9	270,92
Palmitos	38	243,17
Itapoá	61	198,50
Ipira	9	196,51
São João Batista	60	185,41
São Carlos	19	184,84
Arabutã	8	182,73
Pinhalzinho	36	167,48
Formosa do Sul	4	149,14
Sombrio	41	138,97
São Domingos	12	133,57
Antônio Carlos	13	115,10
Guarujá do Sul	4	83,00
Santa Helena	2	82,41
Gaspar	58	79,39
Cunha Porã	8	73,37
Descanso	6	70,10
Brusque	99	69,88
Nova Trento	9	65,96
Chapecó	162	64,50
Seara	11	59,07
Iporã do Oeste	5	53,57
Mondaí	5	50,20
Modelo	2	48,96
Jaraguá do Sul	92	47,59
Xanxerê	24	47,06
Abelardo Luz	8	46,01
Águas Mornas	3	44,35
Tigrinhos	1	43,01
Apiúna	5	41,93

MUNICÍPIO	CASOS	TAXA DE INCIDÊNCIA
Tunápolis	2	39,86
Herval D'oeste	8	37,49
Belmonte	1	37,00
Braço do Norte	12	35,18
São Pedro de Alcântara	2	35,13
Piratuba	2	34,81
Xaxim	11	34,78
Planalto Alegre	1	33,94
Peritiba	1	33,41
Leoberto Leal	1	29,99
Anitápolis	1	28,88
Indaial	20	28,02
Doutor Pedrinho	1	27,25
Garopaba	8	26,84
Iraceminha	1	25,08
Passo de Torres	3	23,30
São João do Itaperiú	1	22,30
Imbituba	12	22,12
Maravilha	6	21,39
Cordilheira Alta	1	21,12
Riqueza	1	20,97
Botuverá	1	18,63
Guaraciaba	2	17,93
Luzerna	1	17,36
Timbó	8	17,34
Bela Vista do Toldo	1	17,06
Mafra	9	16,23
São Miguel do Oeste	7	15,93
Ilhota	3	14,76
Itá	1	14,16
Salete	1	13,33
Corupá	2	12,72
Santa Terezinha	1	12,41
Ascurra	1	11,89
Pomerode	4	11,53

MUNICÍPIO	CASOS	TAXA DE INCIDÊNCIA
Paulo Lopes	1	10,72
Massaranduba	2	10,57
Campo Erê	1	10,46
Irani	1	9,99
Rio do Sul	7	9,87
Alfredo Wagner	1	9,56
Presidente Getúlio	2	9,42
Rio dos Cedros	1	9,19
Campo Alegre	1	8,12
São Lourenço do Oeste	2	8,07
Canelinha	1	7,84
São Bento do Sul	6	7,25
Gravatal	1	7,13
Lauro Müller	1	7,05
Pouso Redondo	1	5,83
Tubarão	6	5,25
Papanduva	1	5,23
Três Barras	1	5,06
Itaiópolis	1	4,53
Guaramirim	2	4,30
Orleans	1	4,25
Guabiruba	1	4,07
Ituporanga	1	3,75
Canoinhas	2	3,65
Forquilha	1	3,16
Içara	2	3,10
Laguna	1	2,42
Indeterminado	642	
TOTAL	108.445	1.477,76

Fonte: SINAN On-line (Atualizado em 24/10/2023).

Segundo a classificação, foram registrados 4.118 casos de dengue com sinais de alarme e 116 dengue grave.

Até o momento, foram confirmados 97 óbitos pelo agravo e 01 (um) permanece em investigação pela Secretaria Municipal de Saúde com apoio da Secretaria de Estado da Saúde (**Tabela 3**).

Os óbitos passaram a ocorrer a partir da Semana Epidemiológica (SE) 09 (26/02 a 04/03/2023), com a confirmação de 5 óbitos naquela semana. O aumento no número de óbitos por dengue registrado no Estado coincide com o aumento no número de casos notificados. Os maiores números de óbitos foram registrados nas semanas 16, 19, 20, 22 e 24 (16/04 a 22/04/2023, 07/05 a 13/05/2023, 14/05 a 20/05/2023, 28/05 a 03/06/2023 e 11/06 a 17/06/2023 respectivamente) com um total de 10 óbitos em cada SE (**Gráfico 3**).

TABELA 3: Óbitos confirmados e suspeitos de dengue. Santa Catarina, 2023.

MUNICÍPIO RESIDÊNCIA	IDADE	SEXO	DATA ÓBITO	CASO AUTÓCTONE OU IMPORTADO	ÓBITO POR DENGUE	SE
Araquari	42	F	30/03/2023	Autóctone	Confirmado	13
Araquari	67	M	18/04/2023	Autóctone	Confirmado	16
Balneário Camboriú	70	M	23/05/2023	Autóctone	Confirmado	21
Balneário Camboriú	76	M	20/05/2023	Autóctone	Confirmado	20
Balneário Camboriú	80	F	16/04/2023	Autóctone	Confirmado	16
Balneário Camboriú	94	F	01/04/2023	Autóctone	Confirmado	13
Barra Velha	10	F	24/04/2023	Autóctone	Confirmado	17
Barra Velha	83	F	15/06/2023	Autóctone	Confirmado	24
Blumenau	53	M	17/06/2023	Autóctone	Confirmado	24
Camboriú	25	F	16/04/2023	Autóctone	Confirmado	16
Camboriú	49	F	19/05/2023	Autóctone	Confirmado	20
Camboriú	76	F	10/05/2023	Autóctone	Confirmado	19
Concórdia	79	F	08/04/2023	Autóctone	Confirmado	14
Coronel Freitas	105	M	27/03/2023	Autóctone	Confirmado	13
Florianópolis	34	F	08/03/2023	Autóctone	Confirmado	10
Florianópolis	34	M	15/05/2023	Autóctone	Confirmado	20
Florianópolis	45	F	20/04/2023	Autóctone	Confirmado	16
Florianópolis	62	M	21/06/2023	Autóctone	Confirmado	25
Florianópolis	70	F	11/05/2023	Autóctone	Confirmado	19
Florianópolis	77	F	14/05/2023	Autóctone	Confirmado	20
Florianópolis	80	M	08/05/2023	Autóctone	Confirmado	19
Florianópolis	82	M	13/05/2023	Autóctone	Confirmado	19
Florianópolis	83	F	13/06/2023	Autóctone	Confirmado	24
Florianópolis	84	M	27/06/2023	Autóctone	Confirmado	26
Florianópolis	85	F	08/04/2023	Autóctone	Confirmado	14
Florianópolis	86	F	20/04/2023	Autóctone	Confirmado	16
Florianópolis	86	F	12/05/2023	Autóctone	Confirmado	19
Florianópolis	88	M	11/04/2023	Autóctone	Confirmado	15
Florianópolis	93	M	13/04/2023	Autóctone	Confirmado	15

MUNICÍPIO RESIDÊNCIA	IDADE	SEXO	DATA ÓBITO	CASO AUTÓCTONE OU IMPORTADO	ÓBITO POR DENGUE	SE
Garuva	52	M	17/07/2023	Autóctone	Confirmado	24
Itajaí	54	F	01/06/2023	Autóctone	Confirmado	23
Itajaí	67	M	02/06/2023	Autóctone	Confirmado	22
Itajaí	84	M	02/07/2023	Autóctone	Confirmado	27
Itajaí	83	F	03/06/2023	Autóctone	Confirmado	22
Itajaí	84	F	03/06/2023	Autóctone	Confirmado	22
Itajaí	87	F	24/06/2023	Autóctone	Confirmado	25
Itapema	86	F	19/05/2023	Autóctone	Confirmado	20
Joinville	23	M	19/04/2023	Autóctone	Confirmado	16
Joinville	26	F	16/03/2023	Autóctone	Confirmado	11
Joinville	31	F	15/04/2023	Autóctone	Confirmado	15
Joinville	32	F	23/06/2023	Autóctone	Confirmado	25
Joinville	34	F	04/04/2023	Autóctone	Confirmado	9
Joinville	41	F	19/05/2023	Autóctone	Confirmado	20
Joinville	41	F	21/06/2023	Autóctone	Confirmado	25
Joinville	45	M	31/05/2023	Autóctone	Confirmado	22
Joinville	48	M	14/06/2023	Autóctone	Confirmado	24
Joinville	50	M	02/06/2023	Autóctone	Confirmado	22
Joinville	54	F	03/04/2023	Autóctone	Confirmado	9
Joinville	56	M	26/05/2023	Autóctone	Confirmado	21
Joinville	62	F	15/06/2023	Autóctone	Confirmado	24
Joinville	67	F	26/04/2023	Autóctone	Confirmado	17
Joinville	73	M	07/05/2023	Autóctone	Confirmado	19
Joinville	73	F	31/05/2023	Autóctone	Confirmado	22
Joinville	74	F	13/06/2023	Autóctone	Confirmado	24
Joinville	75	F	18/06/2023	Autóctone	Confirmado	25
Joinville	77	M	22/04/2023	Autóctone	Confirmado	16
Joinville	78	M	05/04/2023	Autóctone	Confirmado	10
Joinville	79	M	19/05/2023	Autóctone	Confirmado	20
Joinville	80	M	01/05/2023	Autóctone	Confirmado	18
Joinville	80	M	05/06/2023	Autóctone	Confirmado	23
Joinville	81	M	16/06/2023	Autóctone	Confirmado	24
Joinville	82	F	12/05/2023	Autóctone	Confirmado	19
Joinville	82	M	10/07/2023	Autóctone	Confirmado	28
Joinville	83	F	28/05/2023	Autóctone	Confirmado	22
Joinville	85	M	25/07/2023	Autóctone	Confirmado	30

MUNICÍPIO RESIDÊNCIA	IDADE	SEXO	DATA ÓBITO	CASO AUTÓCTONE OU IMPORTADO	ÓBITO POR DENGUE	SE
Joinville	86	F	19/04/2023	Autóctone	Confirmado	16
Joinville	86	F	01/06/2023	Autóctone	Confirmado	22
Joinville	86	F	20/06/2023	Autóctone	Confirmado	25
Joinville	88	F	08/05/2023	Autóctone	Confirmado	19
Joinville	90	M	30/04/2023	Autóctone	Confirmado	18
Joinville	92	M	03/05/2023	Autóctone	Confirmado	18
Joinville	93	F	29/05/2023	Autóctone	Confirmado	22
Joinville	94	F	08/04/2023	Autóctone	Confirmado	14
Joinville	98	F	03/04/2023	Autóctone	Confirmado	9
Joinville	54	F	29/07/2023	Autóctone	Confirmato	30
Joinville	87	F	09/07/2023	Autóctone	Confirmado	28
Palhoça	59	M	01/04/2023	Autóctone	Confirmado	13
Palhoça	63	F	09/04/2023	Autóctone	Confirmado	15
Palhoça	67	F	01/03/2023	Autóctone	Confirmado	9
Palhoça	70	M	02/03/2023	Autóctone	Confirmado	9
Palhoça	71	F	19/04/2023	Autóctone	Confirmado	16
Palhoça	72	M	20/05/2023	Autóctone	Confirmado	20
Palhoça	83	M	16/05/2023	Autóctone	Confirmado	20
Palhoça	87	F	08/04/2023	Autóctone	Confirmado	14
Palhoça	92	F	14/04/2023	Autóctone	Confirmado	15
Penha	65	M	09/05/2023	Autóctone	Confirmado	19
Santo Amaro da Imperatriz	93	M	14/04/2023	Autóctone	Confirmado	15
São Francisco do Sul	57	F	20/05/2023	Autóctone	Confirmado	20
São Francisco do Sul	64	M	18/04/2023	Autóctone	Confirmado	16
São Francisco do Sul	72	M	12/04/2023	Autóctone	Confirmado	15
São Francisco do Sul	77	F	16/08/2023	Autóctone	Confirmado	33
São José	77	M	30/04/2023	Autóctone	Confirmado	18
São José	82	M	09/05/2023	Autóctone	Confirmado	19
São José	84	F	02/06/2023	Autóctone	Confirmado	22
São José	51	F	17/06/2023	Autóctone	Confirmado	24
Tijucas	29	M	14/06/2023	Autóctone	Confirmado	24
União do Oeste	89	F	15/04/2023	Autóctone	Confirmado	15
Itajaí	32	M	20/10/2023		Suspeito	42

Fonte: SINAN On-line/ DIVE (Atualizado em 24/10/2023).

SITUAÇÃO EPIDEMIOLÓGICA DA CHIKUNGUNYA

No período de 01 de janeiro a 24 de outubro de 2023, foram notificados 845 casos suspeitos de chikungunya em Santa Catarina. Desses, 47 foram confirmados, 621 descartados e 177 permanecem como casos suspeitos (**Tabela 4**). Do total de casos confirmados, 16 são autóctones, 19 são importados e 12 estão em investigação de LPI (**Tabela 05**).

TABELA 4: Casos notificados de chikungunya, segundo classificação. Santa Catarina, 2023.

Variável	N	Classificação final		
		Chikungunya, N = 47	Descartado, N = 621	Suspeito, N = 177
Mês de início de sintomas	845			
01		6 (13%)	36 (5.8%)	4 (2.3%)
02		3 (6.4%)	39 (6.3%)	1 (0.6%)
03		6 (13%)	150 (24%)	49 (28%)
04		21 (45%)	181 (29%)	45 (25%)
05		7 (15%)	130 (21%)	33 (19%)
06		3 (6.4%)	19 (3.1%)	12 (6.8%)
07		0 (0%)	25 (4.0%)	7 (4.0%)
08		0 (0%)	20 (3.2%)	3 (1.7%)
09		0 (0%)	15 (2.4%)	4 (2.3%)
10		1 (2.1%)	6 (1.0%)	19 (11%)

Fonte: SINAN On-line (Atualizado em 24/10/2023).

TABELA 5: Casos de chikungunya, segundo município de residência e local provável de infecção. Santa Catarina, 2023.

MUNICÍPIO DE RESIDÊNCIA SC	LPI	NÚMERO DE CASOS
Balneário Camboriú	1 Balneário Camboriú/SC, 1 MG	2
Blumenau	1 SC, 1 MG, 1 MA	3
Bombinhas	9 Bombinhas/SC	9
Caçador	2 PR	2
Canoinhas	1 MG	1
Chapecó	1 Chapecó/SC, 1 MG, 1 CE, 1 PR	4
Florianópolis	1 Florianópolis/SC, 2 BA, 1 MG, 1 PR	5
Itajaí	1 SC	1
Itapema	1 Itapema/SC, 1 SP	2
Joinville	1 MG	1
Lages	1 TO	1
Palhoça	1 MG	1
Rio do Sul	1 BA	1
São José	1 SC	1
Saudades	1 MG	1
-	Em investigação LPI	12
Total		47

Fonte: SINAN On-line (Atualizado em 24/10/2023).

Na comparação com o mesmo período de 2022, quando foram confirmados 25 casos de chikungunya no estado, observa-se que em 2023 houve um incremento de 88% de confirmados, considerando que até o momento há o registro de 47 casos de chikungunya em Santa Catarina.

SITUAÇÃO EPIDEMIOLÓGICA DO ZIKA

No período de 01 de janeiro a 24 de outubro de 2023, foram notificados 213 casos suspeitos de Zika em Santa Catarina. Desses, 189 foram descartados, 19 inconclusivos (classificação utilizada no SINAN para os casos que, após 60 dias da data de notificação, ainda não tiveram sua investigação encerrada) e 05 (cinco) permanecem como suspeitos (**Tabela 6**).

TABELA 6: Casos notificados de Zika, segundo classificação. Santa Catarina, 2023.

CLASSIFICAÇÃO	CASOS	%
Confirmados	0	0
Autóctones	0	0
Importados	0	0
Indeterminados	0	0
Em investigação de LPI	0	0
Inconclusivos	19	8,92
Descartados	189	88,73
Suspeitos	5	2,35
TOTAL NOTIFICADO	213	100,00

Fonte: SINAN Net (Atualizado em 24/10/2023).

Na comparação com o mesmo período de 2022, quando foram notificados 517 casos de Zika no estado, observa-se uma redução de 58,80% no número de casos notificados, e até o momento, não ocorreu a confirmação de nenhum caso da doença.

GOVERNO DE SANTA CATARINA
Secretaria de Estado da Saúde
Superintendência de Vigilância em Saúde
Diretoria de Vigilância Epidemiológica
Gerência de Zoonoses, Acidentes por Animais
Peçonhentos e Doenças Transmitidas por Vetores

