

GOVERNO DE SANTA CATARINA
Secretaria de Estado da Saúde
Superintendência de Vigilância em Saúde
Diretoria de Vigilância Epidemiológica
Gerência de Zoonoses, Acidentes por Animais
Peçonhentos e Doenças Transmitidas por Vetores

INFORME EPIDEMIOLÓGICO N°33/2023

VIGILÂNCIA ENTOMOLÓGICA DO *Aedes Aegypti* E SITUAÇÃO EPIDEMIOLÓGICA DE DENGUE, CHIKUNGUNYA E ZIKA EM SANTA CATARINA

(Dados atualizados até 02/10/2023)



VIGILÂNCIA ENTOMOLÓGICA DO *Aedes Aegypti* E SITUAÇÃO EPIDEMIOLÓGICA DE DENGUE, CHIKUNGUNYA E ZIKA EM SANTA CATARINA

Este informe foi produzido pela Gerência de Vigilância de Zoonoses, Acidentes por Animais Peçonhentos e Doenças Transmitidas por Vetores (GEZOO) em conjunto com o Centro de Informações Estratégicas de Vigilância em Saúde (CIEVS) da Diretoria de Vigilância Epidemiológica (DIVE), da Secretaria de Estado de Saúde (SES/SC). As informações contidas nesse informe apresentam o panorama da dengue, chikungunya e Zika no estado ao longo do ano de 2023.

Os dados utilizados neste informe são provenientes:

- Casos notificados pelos municípios no Sistema de Informações de Agravos de Notificação (Sinan On-line e Net) do Ministério da Saúde;
- Óbitos notificados pelos municípios no Sinan On-line e no Sistema de Informação Sobre Mortalidade (SIM) do Ministério da Saúde;
- Focos do mosquito *Aedes aegypti* registrados no sistema Vigilantes da DIVE/SC;

Os dados apresentados são parciais, sujeitos a alterações, a partir das informações inseridas pelas Secretarias Municipais de Saúde, com possibilidade de diferença nos números de uma semana para outra.

NÚMERO FOCOS: 57.100

DENGUE

NOTIFICAÇÕES

234.728

CONFIRMADOS

115.872

CHIKUNGUNYA

NOTIFICAÇÕES:

811

CONFIRMADOS:

45

ZIKA

NOTIFICAÇÕES

206

CONFIRMADOS

0

VIGILÂNCIA ENTOMOLÓGICA DO *Aedes aegypti*

No período de 01 de janeiro a 02 de outubro de 2023, foram identificados 57.100 focos do mosquito *Aedes aegypti* em 236 municípios. Comparando ao mesmo período de 2022, quando foram identificados 57.520 focos em 232 municípios, observa-se uma diminuição de 0,73% no número de focos detectados.

Em relação à situação entomológica, até o dia 02 de outubro de 2023, 152 municípios foram considerados infestados, o que representa um incremento 14,28% em relação ao mesmo período de 2022, que registrou 133 municípios nessa condição, como pode ser visualizado na **Figura 1**.

A definição de infestação é realizada de acordo com a disseminação e manutenção dos focos.

[Confira a lista dos municípios infestados aqui!](#)

FIGURA 1. Mapa dos municípios segundo a situação entomológica. Santa Catarina, 2023.

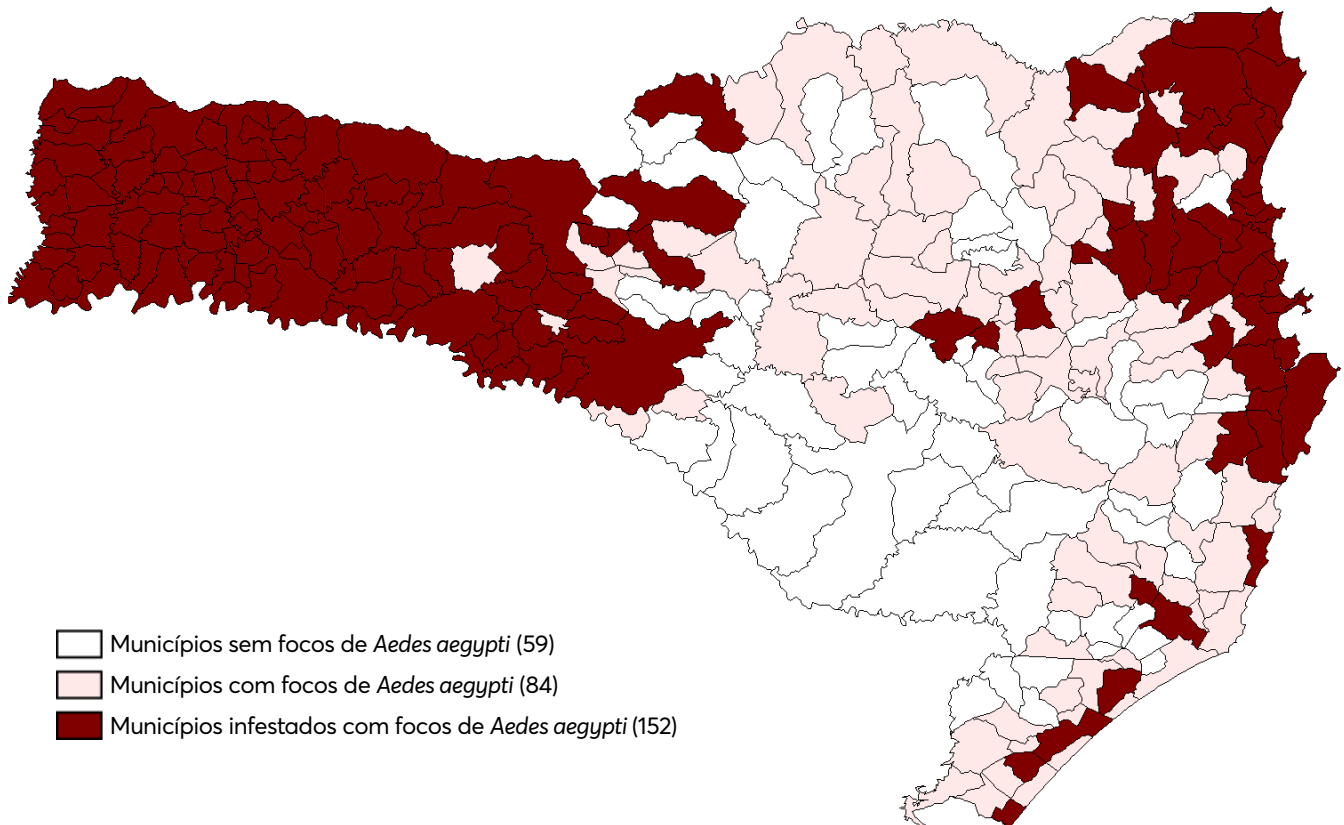

Fonte: Vigilantes (Atualizado em 02/10/2023).

SITUAÇÃO EPIDEMIOLÓGICA DE DENGUE

No período de 01 de janeiro a 02 de outubro de 2023, foram notificados 234.728 casos suspeitos de dengue em Santa Catarina. Desses, 115.872 foram confirmados, 89.452 foram descartados, 24.850 inconclusivos (classificação utilizada no SINAN para os casos que, após 60 dias da data de notificação, ainda não tiveram sua investigação encerrada) e 4.554 permanecem como casos suspeitos (**Tabela 1 e Gráfico 1**).

Na comparação com o mesmo período de 2022, quando foram notificados 133.187 casos suspeitos de dengue no estado, observa-se um aumento de 76,24% no número de notificações no ano de 2023 (234.728). Em relação aos casos confirmados, observa-se um aumento de 38,83% em comparação ao mesmo período do ano passado (83.466 casos de dengue). No **Gráfico 2** é possível avaliar a curva de transmissão do ano de 2022 e de 2023 até o momento.

Em relação aos sorotipos circulantes no estado, foram identificados os sorotipos DENV1 e DENV2, sendo que o DENV1 é o sorotipo predominante.

TABELA 1: Casos notificados de dengue, segundo classificação. Santa Catarina, 2023.

Variável	N	Classificação final					Suspeito, N = 4,554
		Dengue, N = 111,660	Dengue com sinais de alarme, N = 4,098	Dengue grave, N = 114	Descartado, N = 89,452	Inconclusivo, N = 24,850	
Mês de início de sintomas	234,728						
01	354 (0.3%)	6 (0.1%)	0 (0%)	2,014 (2.3%)	89 (0.4%)	1 (<0.1%)	
02	2,050 (1.8%)	65 (1.6%)	1 (0.9%)	3,055 (3.4%)	297 (1.2%)	5 (0.1%)	
03	16,416 (15%)	580 (14%)	17 (15%)	16,695 (19%)	5,250 (21%)	84 (1.8%)	
04	40,554 (36%)	1,504 (37%)	51 (45%)	23,507 (26%)	10,686 (43%)	561 (12%)	
05	35,209 (32%)	1,238 (30%)	31 (27%)	23,913 (27%)	6,584 (26%)	270 (5.9%)	
06	12,616 (11%)	532 (13%)	12 (11%)	10,832 (12%)	1,294 (5.2%)	100 (2.2%)	
07	3,514 (3.1%)	125 (3.1%)	2 (1.8%)	5,352 (6.0%)	562 (2.3%)	62 (1.4%)	
08	633 (0.6%)	21 (0.5%)	0 (0%)	2,759 (3.1%)	88 (0.4%)	1,512 (33%)	
09	314 (0.3%)	27 (0.7%)	0 (0%)	1,324 (1.5%)	0 (0%)	1,956 (43%)	
10	0 (0%)	0 (0%)	0 (0%)	1 (<0.1%)	0 (0%)	3 (<0.1%)	

Fonte: SINAN On-line (Atualizado em: 02/10/2023).

GRÁFICO 1: Número de casos confirmados, suspeitos, inconclusivos e descartados de dengue por semana epidemiológica, segundo a data de início de sintomas. Santa Catarina, 2023.

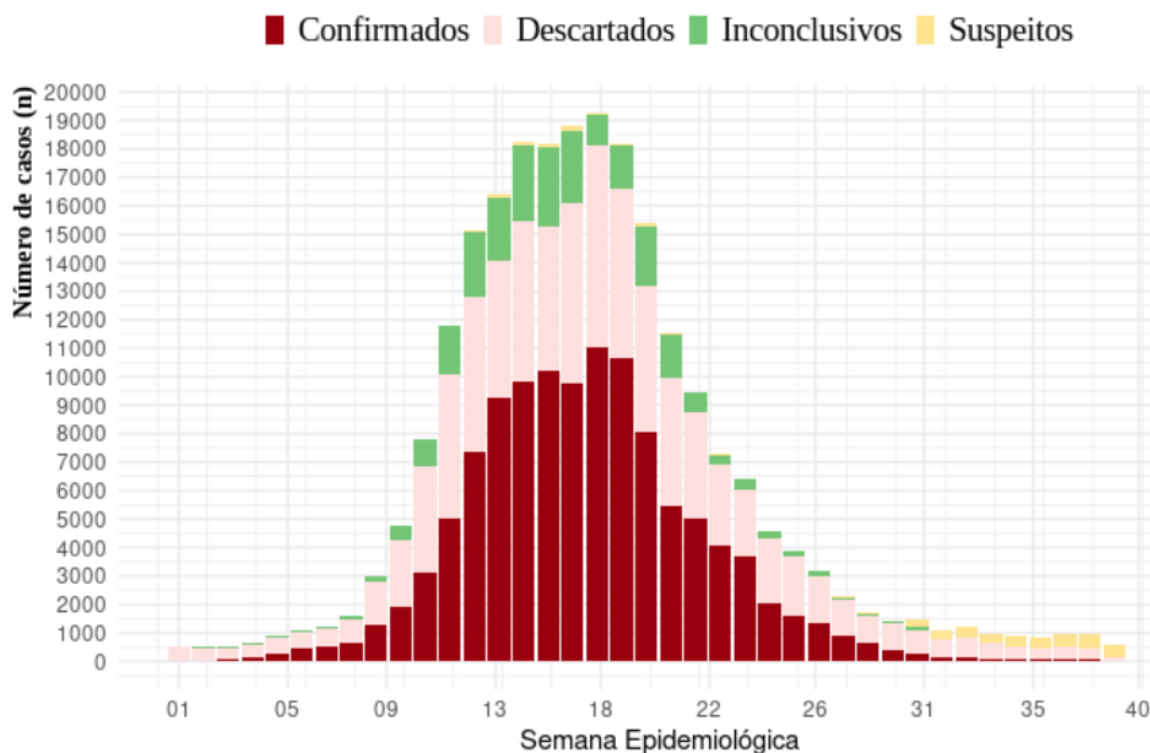

Fonte: SINAN On-line (Atualizado em 02/10/2023).

GRÁFICO 2: Casos confirmados de dengue, segundo Semana Epidemiológica de início dos sintomas. Santa Catarina, 2022-2023.

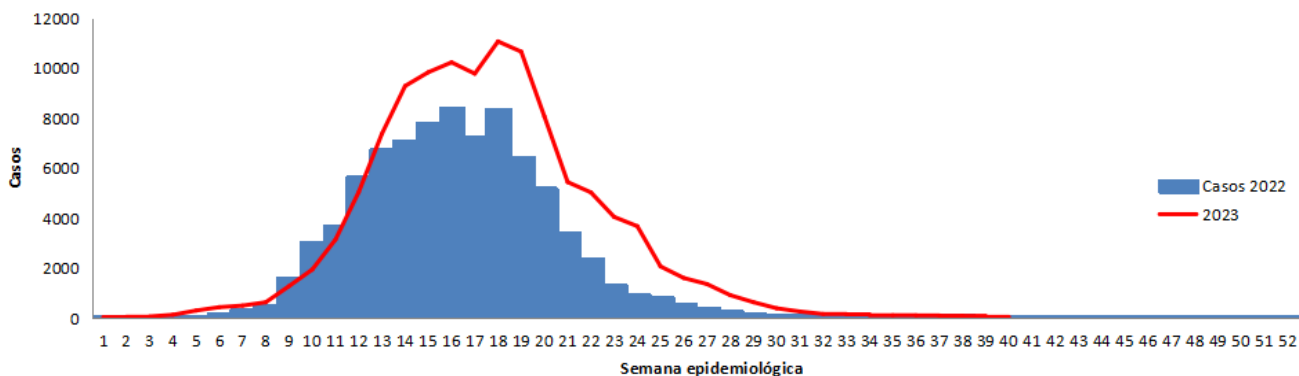

Fonte: SINAN On-line (Atualizado em 02/10/2023).

Do total de casos confirmados até o momento (115.872), 106.817 são autóctones (transmissão dentro do estado) distribuídos em 129 municípios de Santa Catarina, sendo que 37 municípios atingiram o nível de epidemia (**Tabela 2**).

A caracterização de epidemia ocorre pela relação entre o número de casos confirmados e de habitantes. A Organização Mundial da Saúde (OMS) define o nível de transmissão epidêmico quando a taxa de incidência é maior de 300 casos de dengue por 100 mil habitantes. Considerando que a transmissão da dengue está estabelecida no Estado, os casos importados não serão detalhados neste informe, tendo em vista que se tratam de casos com local provável de infecção fora de Santa Catarina.

Na **Tabela 2** é possível visualizar a taxa de incidência dos 129 municípios catarinenses com registro de casos autóctones, conforme o nível de transmissão.

TABELA 2: Casos autóctones de dengue segundo Local Provável de Infecção (LPI). Santa Catarina, 2023.

MUNICÍPIO	CASOS	TAXA DE INCIDÊNCIA
Joinville	43.308	7.008,01
União do Oeste	150	5.391,80
Palhoça	11.677	4.934,54
Saudades	467	4.546,34
Águas de Chapecó	192	3.269,75
Florianópolis	18.624	3.243,47
São Francisco do Sul	1.683	3.210,12
Araquari	1.438	3.163,08
Balneário Camboriú	4.079	2.912,82
Quilombo	310	2.811,28
Porto Belo	739	2.665,37
São José	7.603	2.645,36
Barra Velha	1.139	2.496,00
Águas Frias	60	2.141,33
Bombinhas	517	2.117,46
Navegantes	1.828	2.061,93
Jardinópolis	31	1.736,69
Balneário Piçarras	444	1.575,75
Itajaí	4.363	1.498,44
Biguaçu	976	1.241,37
Penha	391	1.170,66
São João do Oeste	64	1.017,97
Garuva	189	1.010,86
Itapema	701	919,38
Santiago do Sul	14	852,62
Irati	16	773,32
Santo Amaro da Imperatriz	213	753,72

MUNICÍPIO	CASOS	TAXA DE INCIDÊNCIA
Itapiranga	124	751,38
Coronel Freitas	77	747,36
Balneário Barra do Sul	108	725,56
Tijucas	321	648,83
Concórdia	517	633,38
Camboriú	647	576,82
Xavantina	21	574,71
Blumenau	2.033	559,53
Governador Celso Ramos	73	421,82
São Ludgero	49	364,83
Entre Rios	9	270,92
Palmitos	39	249,57
Itapoá	61	198,50
Ipira	9	196,51
São João Batista	60	185,41
São Carlos	19	184,84
Ararutã	8	182,73
Pinhalzinho	36	167,48
Formosa do Sul	4	149,14
Sombrio	41	138,97
São Domingos	12	133,57
Antônio Carlos	12	106,24
Guarujá do Sul	4	83,00
Santa Helena	2	82,41
Gaspar	58	79,39
Cunha Porã	8	73,37
Descanso	6	70,10
Brusque	99	69,88
Nova Trento	9	65,96
Chapecó	162	64,50
Seara	10	53,70
Iporã do Oeste	5	53,57
Mondaí	5	50,20
Modelo	2	48,96
Jaraguá do Sul	92	47,59

MUNICÍPIO	CASOS	TAXA DE INCIDÊNCIA
Abelardo Luz	8	46,01
Águas Mornas	3	44,35
Xanxerê	22	43,14
Tigrinhos	1	43,01
Tunápolis	2	39,86
Herval D` Oeste	8	37,49
Belmonte	1	37,00
Braço do Norte	12	35,18
São Pedro de Alcântara	2	35,13
Piratuba	2	34,81
Planalto Alegre	1	33,94
Peritiba	1	33,41
Xaxim	10	31,62
Leoberto Leal	1	29,99
Anitápolis	1	28,88
Indaial	20	28,02
Doutor Pedrinho	1	27,25
Garopaba	8	26,84
Iraceminha	1	25,08
Passo de Torres	3	23,30
São João do Itaperiú	1	22,30
Imbituba	12	22,12
Maravilha	6	21,39
Riqueza	1	20,97
Botuverá	1	18,63
Guaraciaba	2	17,93
Luzerna	1	17,36
Timbó	8	17,34
Bela Vista do Toldo	1	17,06
Mafra	9	16,23
São Miguel do Oeste	7	15,93
Ilhota	3	14,76
Itá	1	14,16
Salete	1	13,33
Corupá	2	12,72

MUNICÍPIO	CASOS	TAXA DE INCIDÊNCIA
Santa Terezinha	1	12,41
Ascurra	1	11,89
Pomerode	4	11,53
Paulo Lopes	1	10,72
Massaranduba	2	10,57
Campo Erê	1	10,46
Irani	1	9,99
Rio do Sul	7	9,87
Alfredo Wagner	1	9,56
Presidente Getúlio	2	9,42
Rio dos Cedros	1	9,19
Luiz Alves	1	8,16
Campo Alegre	1	8,12
São Lourenço do Oeste	2	8,07
Canelinha	1	7,84
São Bento do Sul	6	7,25
Gravatal	1	7,13
Lauro Müller	1	7,05
Balneário Arroio do Silva	1	6,37
Pouso Redondo	1	5,83
Tubarão	6	5,25
Papanduva	1	5,23
Três Barras	1	5,06
Itaiópolis	1	4,53
Guaramirim	2	4,30
Orleans	1	4,25
Guabiruba	1	4,07
Ituporanga	1	3,75
Forquilha	1	3,16
Içara	2	3,10
Laguna	1	2,42
Canoinhas	1	1,82
Indeterminado	639	
TOTAL	106.817	1.455,58

Fonte: SINAN On-line (Atualizado em 02/10/2023).

Segundo a classificação, foram registrados 4.098 casos de dengue com sinais de alarme e 114 dengue grave.

Até o momento, foram confirmados 97 óbitos pelo agravo (**Tabela 3**).

Os óbitos passaram a ocorrer a partir da Semana Epidemiológica (SE) 09 (26/02 a 04/03/2023), com a confirmação de 5 óbitos naquela semana. O aumento no número de óbitos por dengue registrado no Estado coincide com o aumento no número de casos notificados. Os maiores números de óbitos foram registrados nas semanas 16, 19, 20, 22 e 24 (16/04 a 22/04/2023, 07/05 a 13/05/2023, 14/05 a 20/05/2023, 28/05 a 03/06/2023 e 11/06 a 17/06/2023 respectivamente) com um total de 10 óbitos em cada SE, (**Gráfico 3**).

TABELA 3: Óbitos confirmados e suspeitos de dengue. Santa Catarina, 2023.

MUNICÍPIO RESIDÊNCIA	IDADE	SEXO	DATA ÓBITO	CASO AUTÓCTONE OU IMPORTADO	ÓBITO POR DENGUE	SE
Araquari	42	F	30/03/2023	Autóctone	Confirmado	13
Araquari	67	M	18/04/2023	Autóctone	Confirmado	16
Balneário Camboriú	70	M	23/05/2023	Autóctone	Confirmado	21
Balneário Camboriú	76	M	20/05/2023	Autóctone	Confirmado	20
Balneário Camboriú	80	F	16/04/2023	Autóctone	Confirmado	16
Balneário Camboriú	94	F	01/04/2023	Autóctone	Confirmado	13
Barra Velha	10	F	24/04/2023	Autóctone	Confirmado	17
Barra Velha	83	F	15/06/2023	Autóctone	Confirmado	24
Blumenau	53	M	17/06/2023	Autóctone	Confirmado	24
Camboriú	25	F	16/04/2023	Autóctone	Confirmado	16
Camboriú	49	F	19/05/2023	Autóctone	Confirmado	20
Camboriú	76	F	10/05/2023	Autóctone	Confirmado	19
Concórdia	79	F	08/04/2023	Autóctone	Confirmado	14
Coronel Freitas	105	M	27/03/2023	Autóctone	Confirmado	13
Florianópolis	34	F	08/03/2023	Autóctone	Confirmado	10
Florianópolis	34	M	15/05/2023	Autóctone	Confirmado	20
Florianópolis	45	F	20/04/2023	Autóctone	Confirmado	16
Florianópolis	62	M	21/06/2023	Autóctone	Confirmado	25
Florianópolis	70	F	11/05/2023	Autóctone	Confirmado	19
Florianópolis	77	F	14/05/2023	Autóctone	Confirmado	20
Florianópolis	80	M	08/05/2023	Autóctone	Confirmado	19
Florianópolis	82	M	13/05/2023	Autóctone	Confirmado	19
Florianópolis	83	F	13/06/2023	Autóctone	Confirmado	24
Florianópolis	84	M	27/06/2023	Autóctone	Confirmado	26
Florianópolis	85	F	08/04/2023	Autóctone	Confirmado	14
Florianópolis	86	F	20/04/2023	Autóctone	Confirmado	16

MUNICÍPIO RESIDÊNCIA	IDADE	SEXO	DATA ÓBITO	CASO AUTÓCTONE OU IMPORTADO	ÓBITO POR DENGUE	SE
Florianópolis	86	F	12/05/2023	Autóctone	Confirmado	19
Florianópolis	88	M	11/04/2023	Autóctone	Confirmado	15
Florianópolis	93	M	13/04/2023	Autóctone	Confirmado	15
Garuva	52	M	17/07/2023	Autóctone	Confirmado	24
Itajaí	54	F	01/06/2023	Autóctone	Confirmado	23
Itajaí	67	M	02/06/2023	Autóctone	Confirmado	22
Itajaí	84	M	02/07/2023	Autóctone	Confirmado	27
Itajaí	83	F	03/06/2023	Autóctone	Confirmado	22
Itajaí	84	F	03/06/2023	Autóctone	Confirmado	22
Itajaí	87	F	24/06/2023	Autóctone	Confirmado	25
Itapema	86	F	19/05/2023	Autóctone	Confirmado	20
Joinville	23	M	19/04/2023	Autóctone	Confirmado	16
Joinville	26	F	16/03/2023	Autóctone	Confirmado	11
Joinville	31	F	15/04/2023	Autóctone	Confirmado	15
Joinville	32	F	23/06/2023	Autóctone	Confirmado	25
Joinville	34	F	04/04/2023	Autóctone	Confirmado	9
Joinville	41	F	19/05/2023	Autóctone	Confirmado	20
Joinville	41	F	21/06/2023	Autóctone	Confirmado	25
Joinville	45	M	31/05/2023	Autóctone	Confirmado	22
Joinville	48	M	14/06/2023	Autóctone	Confirmado	24
Joinville	50	M	02/06/2023	Autóctone	Confirmado	22
Joinville	54	F	03/04/2023	Autóctone	Confirmado	9
Joinville	56	M	26/05/2023	Autóctone	Confirmado	21
Joinville	62	F	15/06/2023	Autóctone	Confirmado	24
Joinville	67	F	26/04/2023	Autóctone	Confirmado	17
Joinville	73	M	07/05/2023	Autóctone	Confirmado	19
Joinville	73	F	31/05/2023	Autóctone	Confirmado	22
Joinville	74	F	13/06/2023	Autóctone	Confirmado	24
Joinville	75	F	18/06/2023	Autóctone	Confirmado	25
Joinville	77	M	22/04/2023	Autóctone	Confirmado	16
Joinville	78	M	05/04/2023	Autóctone	Confirmado	10
Joinville	79	M	19/05/2023	Autóctone	Confirmado	20
Joinville	80	M	01/05/2023	Autóctone	Confirmado	18
Joinville	80	M	05/06/2023	Autóctone	Confirmado	23
Joinville	81	M	16/06/2023	Autóctone	Confirmado	24
Joinville	82	F	12/05/2023	Autóctone	Confirmado	19

MUNICÍPIO RESIDÊNCIA	IDADE	SEXO	DATA ÓBITO	CASO AUTÓCTONE OU IMPORTADO	ÓBITO POR DENGUE	SE
Joinville	82	M	10/07/2023	Autóctone	Confirmado	28
Joinville	83	F	28/05/2023	Autóctone	Confirmado	22
Joinville	85	M	25/07/2023	Autóctone	Confirmado	30
Joinville	86	F	19/04/2023	Autóctone	Confirmado	16
Joinville	86	F	01/06/2023	Autóctone	Confirmado	22
Joinville	86	F	20/06/2023	Autóctone	Confirmado	25
Joinville	88	F	08/05/2023	Autóctone	Confirmado	19
Joinville	90	M	30/04/2023	Autóctone	Confirmado	18
Joinville	92	M	03/05/2023	Autóctone	Confirmado	18
Joinville	93	F	29/05/2023	Autóctone	Confirmado	22
Joinville	94	F	08/04/2023	Autóctone	Confirmado	14
Joinville	98	F	03/04/2023	Autóctone	Confirmado	9
Joinville	54	F	29/07/2023	Autóctone	Confirmado	30
Joinville	87	F	09/07/2023	Autóctone	Confirmado	28
Palhoça	59	M	01/04/2023	Autóctone	Confirmado	13
Palhoça	63	F	09/04/2023	Autóctone	Confirmado	15
Palhoça	67	F	01/03/2023	Autóctone	Confirmado	9
Palhoça	70	M	02/03/2023	Autóctone	Confirmado	9
Palhoça	71	F	19/04/2023	Autóctone	Confirmado	16
Palhoça	72	M	20/05/2023	Autóctone	Confirmado	20
Palhoça	83	M	16/05/2023	Autóctone	Confirmado	20
Palhoça	87	F	08/04/2023	Autóctone	Confirmado	14
Palhoça	92	F	14/04/2023	Autóctone	Confirmado	15
Penha	65	M	09/05/2023	Autóctone	Confirmado	19
Santo Amaro da Imperatriz	93	M	14/04/2023	Autóctone	Confirmado	15
São Francisco do Sul	57	F	20/05/2023	Autóctone	Confirmado	20
São Francisco do Sul	64	M	18/04/2023	Autóctone	Confirmado	16
São Francisco do Sul	72	M	12/04/2023	Autóctone	Confirmado	15
São Francisco do Sul	77	F	16/08/2023	Autóctone	Confirmado	33
São José	77	M	30/04/2023	Autóctone	Confirmado	18
São José	82	M	09/05/2023	Autóctone	Confirmado	19
São José	84	F	02/06/2023	Autóctone	Confirmado	22
São José	51	F	17/06/2023	Autóctone	Confirmado	24
Tijucas	29	M	14/06/2023	Autóctone	Confirmado	24
União do Oeste	89	F	15/04/2023	Autóctone	Confirmado	15

Fonte: SINAN On-line/ DIVE (Atualizado em 02/10/2023).

GRÁFICO 3: Óbitos confirmados de dengue e em investigação, segundo semana epidemiológica de ocorrência. Santa Catarina, 2023.

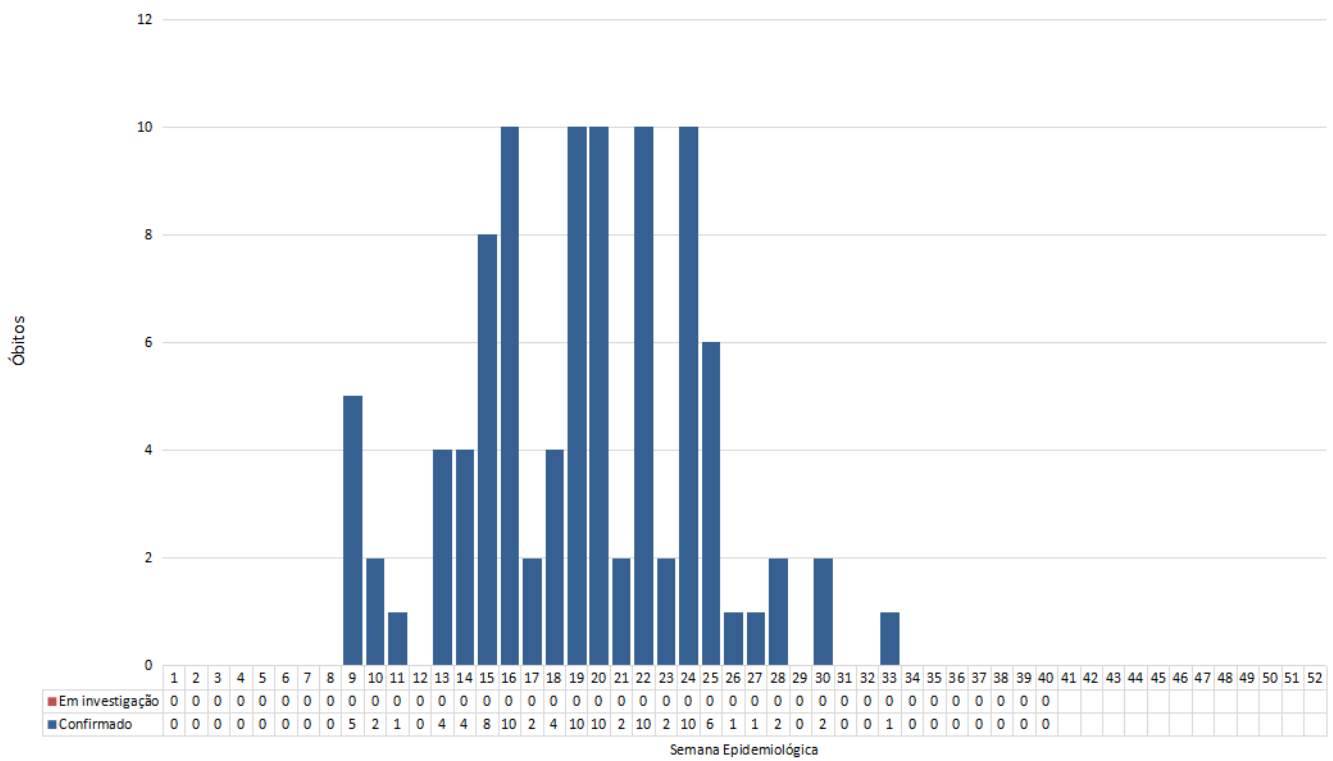

Fonte: SINAN On-line/ DIVE (Atualizado em 02/10/2023).

SITUAÇÃO EPIDEMIOLÓGICA DA CHIKUNGUNYA

No período de 01 de janeiro a 02 de outubro de 2023, foram notificados 811 casos suspeitos de chikungunya em Santa Catarina. Desses, 45 foram confirmados, 608 descartados e 158 permanecem como casos suspeitos (**Tabela 4**). Do total de casos confirmados, 15 são autóctones, 19 são importados e 11 estão em investigação de LPI (**Tabela 05**).

TABELA 4: Casos notificados de chikungunya, segundo classificação. Santa Catarina, 2023.

Variável	N	Classificação final		
		Chikungunya, N = 45	Descartado, N = 608	Suspeito, N = 158
Mês de início de sintomas	811			
01		6 (13%)	36 (5.9%)	4 (2.5%)
02		3 (6.7%)	39 (6.4%)	1 (0.6%)
03		6 (13%)	150 (25%)	49 (31%)
04		21 (47%)	181 (30%)	43 (27%)
05		7 (16%)	131 (22%)	33 (21%)
06		2 (4.4%)	19 (3.1%)	13 (8.2%)
07		0 (0%)	25 (4.1%)	7 (4.4%)
08		0 (0%)	20 (3.3%)	2 (1.3%)
09		0 (0%)	7 (1.2%)	6 (3.8%)

Fonte: SINAN On-line (Atualizado em 02/10/2023).

TABELA 5: Casos de chikungunya, segundo município de residência e local provável de infecção. Santa Catarina, 2023.

MUNICÍPIO DE RESIDÊNCIA SC	LPI	NÚMERO DE CASOS
Balneário Camboriú	1 Balneário Camboriú/SC, 1 MG	2
Blumenau	1 SC, 1 MG, 1 MA	3
Bombinhas	9 Bombinhas/SC	9
Caçador	2 PR	2

MUNICÍPIO DE RESIDÊNCIA SC	LPI	NÚMERO DE CASOS
Canoinhas	1 MG	1
Chapecó	1 Chapecó/SC, 1 MG, 1 CE, 1 PR	4
Florianópolis	1 Florianópolis/SC, 2 BA, 1 MG, 1 PR	5
Itajaí	1 SC	1
Itapema	1 Itapema/SC, 1 SP	2
Joinville	1 MG	1
Lages	1 TO	1
Palhoça	1 MG	1
Rio do Sul	1 BA	1
Saudades	1 MG	1
-	Em investigação LPI	11
Total		45

Fonte: SINAN On-line (Atualizado em 02/10/2023).

Na comparação com o mesmo período de 2022, quando foram confirmados 25 casos de chikungunya no estado, observa-se que em 2023 houve um incremento de 80% de confirmados, considerando que até o momento há o registro de 45 casos de chikungunya em Santa Catarina.

SITUAÇÃO EPIDEMIOLÓGICA DO ZIKA

No período de 01 de janeiro a 02 de outubro de 2023, foram notificados 206 casos suspeitos de Zika em Santa Catarina. Desses, 182 foram descartados, 19 inconclusivos (classificação utilizada no SINAN para os casos que, após 60 dias da data de notificação, ainda não tiveram sua investigação encerrada) e 05 (cinco) permanecem como suspeitos (**Tabela 6**).

TABELA 6: Casos notificados de Zika, segundo classificação. Santa Catarina, 2023.

CLASSIFICAÇÃO	CASOS	%
Confirmados	0	0
Autóctones	0	0
Importados	0	0
Indeterminados	0	0
Em investigação de LPI	0	0
Inconclusivos	19	9,22
Descartados	182	88,35
Suspeitos	5	2,43
TOTAL NOTIFICADO	206	100

Fonte: SINAN Net (Atualizado em 02/10/2023).

Na comparação com o mesmo período de 2022, quando foram notificados 514 casos de Zika no estado, observa-se uma redução de 59,92% no número de casos notificados, e até o momento, não ocorreu a confirmação de nenhum caso da doença.

GOVERNO DE SANTA CATARINA
Secretaria de Estado da Saúde
Superintendência de Vigilância em Saúde
Diretoria de Vigilância Epidemiológica
Gerência de Zoonoses, Acidentes por Animais
Peçonhentos e Doenças Transmitidas por Vetores

