

**GOVERNO DE SANTA CATARINA**  
Secretaria de Estado da Saúde  
Superintendência de Vigilância em Saúde  
Diretoria de Vigilância Epidemiológica  
Gerência de Zoonoses, Acidentes por Animais  
Peçonhentos e Doenças Transmitidas por Vetores

**INFORME EPIDEMIOLÓGICO N°30/2023**

# **VIGILÂNCIA ENTOMOLÓGICA DO *Aedes Aegypti* E SITUAÇÃO EPIDEMIOLÓGICA DE DENGUE, CHIKUNGUNYA E ZIKA EM SANTA CATARINA**

(Dados atualizados até 28/08/2023)



# VIGILÂNCIA ENTOMOLÓGICA DO *Aedes aegypti* E SITUAÇÃO EPIDEMIOLÓGICA DE DENGUE, CHIKUNGUNYA E ZIKA EM SANTA CATARINA

Este informe foi produzido pela Gerência de Vigilância de Zoonoses, Acidentes por Animais Peçonhentos e Doenças Transmitidas por Vetores (GEZOO) em conjunto com o Centro de Informações Estratégicas de Vigilância em Saúde (CIEVS) da Diretoria de Vigilância Epidemiológica (DIVE), da Secretaria de Estado de Saúde (SES/SC). As informações contidas nesse informe apresentam o panorama da dengue, chikungunya e Zika no estado ao longo do ano de 2023.

## Os dados utilizados neste informe são provenientes:

- Casos notificados pelos municípios no Sistema de Informações de Agravos de Notificação (Sinan On-line e Net) do Ministério da Saúde;
- Óbitos notificados pelos municípios no Sinan On-line e no Sistema de Informação Sobre Mortalidade (SIM) do Ministério da Saúde;
- Focos do mosquito *Aedes aegypti* registrados no sistema Vigilantes da DIVE/SC;

Os dados apresentados são parciais, sujeitos a alterações, a partir das informações inseridas pelas Secretarias Municipais de Saúde, com possibilidade de diferença nos números de uma semana para outra.

**NÚMERO FOCOS: 53.232**

### DENGUE

NOTIFICAÇÕES  
**228.058**

CONFIRMADOS  
**108.870**

### CHIKUNGUNYA

NOTIFICAÇÕES:  
**685**

CONFIRMADOS:  
**43**

### ZIKA

NOTIFICAÇÕES  
**201**

CONFIRMADOS  
**0**

# VIGILÂNCIA ENTOMOLÓGICA DO *Aedes aegypti*

No período de 01 de janeiro a 28 de agosto de 2023, foram identificados 53.232 focos do mosquito *Aedes aegypti* em 236 municípios. Comparando ao mesmo período de 2022, quando foram identificados 55.165 focos em 230 municípios, observa-se uma diminuição de 3,50% no número de focos detectados.

Em relação à situação entomológica, até o dia 28 de agosto de 2023, 152 municípios foram considerados infestados, o que representa um incremento 14,28% em relação ao mesmo período de 2022, que registrou 133 municípios nessa condição, como pode ser visualizado na **Figura 1**.

A definição de infestação é realizada de acordo com a disseminação e manutenção dos focos.

**[Confira a lista dos municípios infestados aqui!](#)**

**FIGURA 1.** Mapa dos municípios segundo a situação entomológica. Santa Catarina, 2023.

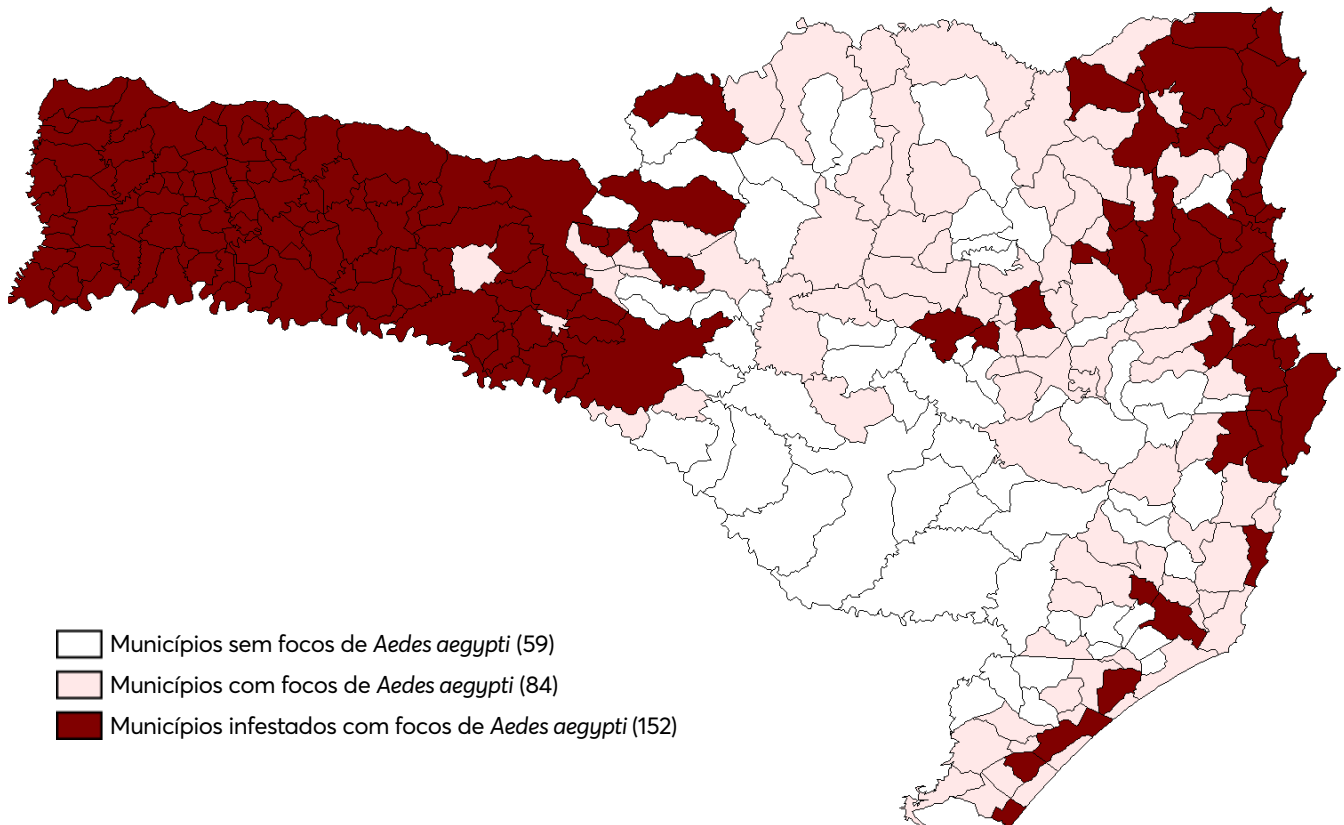

**Fonte:** Vigilantes (Atualizado em 28/08/2023).

# SITUAÇÃO EPIDEMIOLÓGICA DE DENGUE

No período de 01 de janeiro a 28 de agosto de 2023, foram notificados 228.058 casos suspeitos de dengue em Santa Catarina. Desses, 108.870 foram confirmados, 80.671 foram descartados, 33.599 inconclusivos (classificação utilizada no SINAN para os casos que, após 60 dias da data de notificação, ainda não tiveram sua investigação encerrada) e 4.918 permanecem como casos suspeitos (**Tabela 1 e Gráfico 1**).

Na comparação com o mesmo período de 2022, quando foram notificados 131.389 casos suspeitos de dengue no estado, observa-se um aumento de 74% no número de notificações no ano de 2023 (228.058). Em relação aos casos confirmados, observa-se um aumento de 30,86% em comparação ao mesmo período do ano passado (83.196 casos de dengue). No **Gráfico 2** é possível avaliar a curva de transmissão do ano de 2022 e de 2023 até o momento.

Em relação aos sorotipos circulantes no estado, foram identificados os sorotipos DENV1 e DENV2, sendo que o DENV1 é o sorotipo predominante.

**TABELA 1:** Casos notificados de dengue, segundo classificação. Santa Catarina, 2023.

Variável	N	Classificação final					
		Dengue, N = 104,755	Dengue com sinais de alarme, N = 4,003	Dengue grave, N = 112	Descartado, N = 80,671	Inconclusivo, N = 33,599	Suspeito, N = 4,918
Mês de início de sintomas	228,058						
01		351 (0.3%)	6 (0.1%)	0 (0%)	2,004 (2.5%)	96 (0.3%)	3 (<0.1%)
02		2,043 (2.0%)	64 (1.6%)	1 (0.9%)	3,053 (3.8%)	306 (0.9%)	4 (<0.1%)
03		16,062 (15%)	575 (14%)	17 (15%)	16,627 (21%)	5,655 (17%)	97 (2.0%)
04		37,612 (36%)	1,441 (36%)	50 (45%)	21,953 (27%)	14,907 (44%)	686 (14%)
05		32,122 (31%)	1,160 (29%)	30 (27%)	21,387 (27%)	11,211 (33%)	450 (9.2%)
06		12,604 (12%)	563 (14%)	12 (11%)	10,065 (12%)	1,424 (4.2%)	227 (4.6%)
07		3,564 (3.4%)	167 (4.2%)	2 (1.8%)	4,455 (5.5%)	0 (0%)	1,223 (25%)
08		397 (0.4%)	27 (0.7%)	0 (0%)	1,127 (1.4%)	0 (0%)	2,228 (45%)

Fonte: SINAN On-line (Atualizado em 28/08/2023).

**GRÁFICO 1:** Número de casos confirmados, suspeitos, inconclusivos e descartados de dengue por semana epidemiológica, segundo a data de início de sintomas. Santa Catarina, 2023.

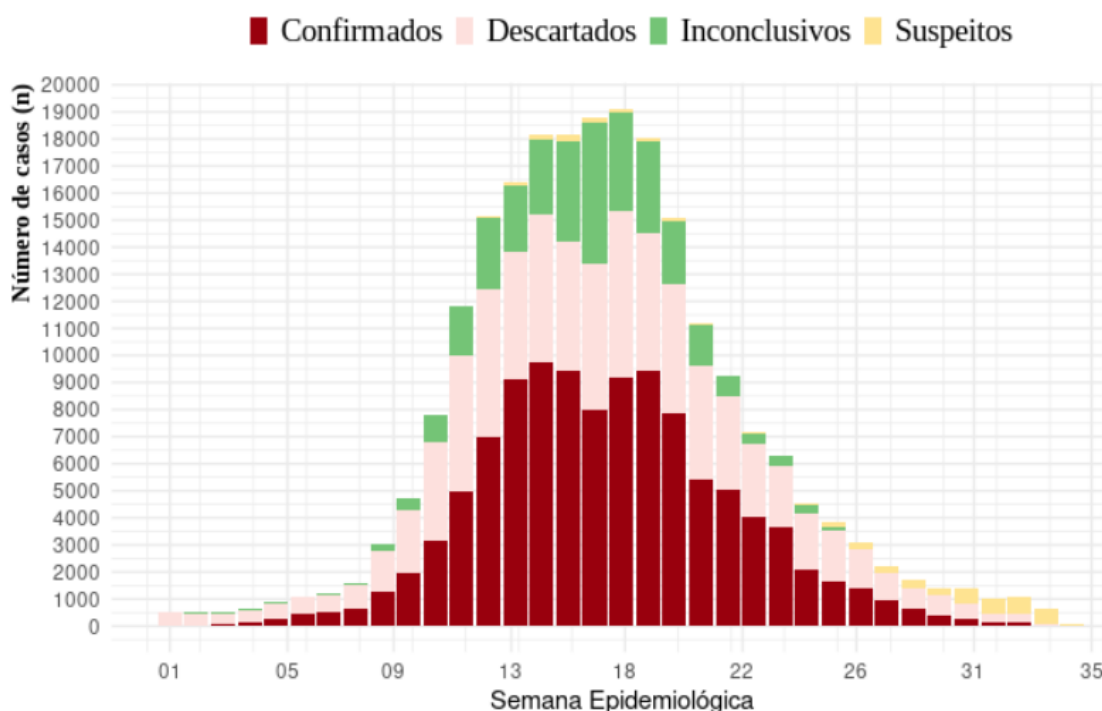

Fonte: SINAN On-line (Atualizado em 28/08/2023).

**GRÁFICO 2:** Casos confirmados de dengue, segundo Semana Epidemiológica de início dos sintomas. Santa Catarina, 2022-2023.

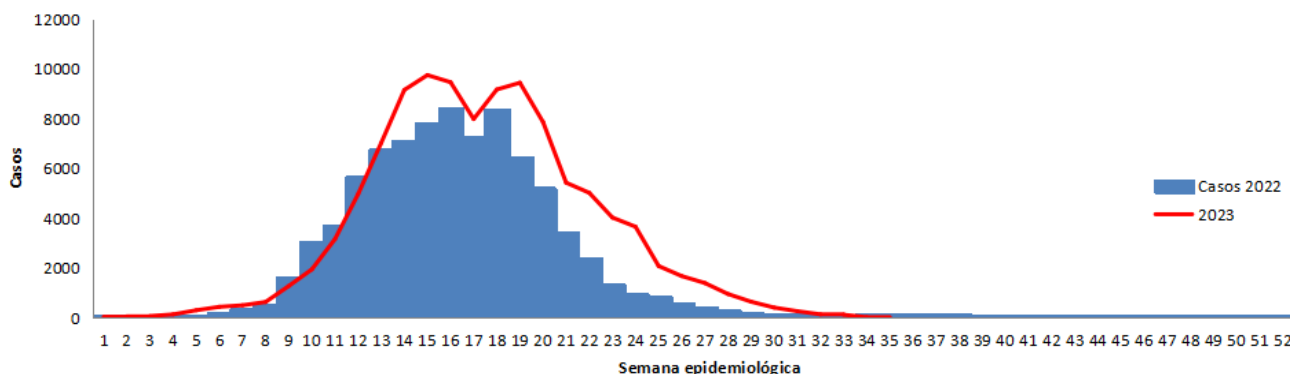

Fonte: SINAN On-line (Atualizado em 28/08/2023).

Do total de casos confirmados até o momento (108.870), 98.851 são autóctones (transmissão dentro do estado) distribuídos em 129 municípios de Santa Catarina, sendo que 37 municípios atingiram o nível de epidemia (**Tabela 2**). A caracterização de epidemia ocorre pela relação entre o número de casos confirmados e de habitantes. A Organização Mundial da Saúde (OMS) define o nível de transmissão epidêmico quando a taxa de incidência é maior de 300 casos de dengue por 100 mil habitantes.

Considerando que a transmissão da dengue está estabelecida no Estado, os casos importados não serão detalhados neste informe, tendo em vista que se tratam de casos com local provável de infecção fora de Santa Catarina.

Na **Tabela 2** é possível visualizar a taxa de incidência dos 129 municípios catarinenses com registro de casos autóctones, conforme o nível de transmissão.

**TABELA 2:** Casos autóctones de dengue segundo Local Provável de Infecção (LPI). Santa Catarina, 2023.

MUNICÍPIO	CASOS	TAXA DE INCIDÊNCIA
Joinville	38.881	6.291,64
União do Oeste	150	5.391,80
Palhoça	11.626	4.912,99
Saudades	465	4.526,87
Águas de Chapecó	191	3.252,72
São Francisco do Sul	1.654	3.154,80
Araquari	1.381	3.037,70
Florianópolis	16.949	2.951,76
Quilombo	310	2.811,28
São José	7.486	2.604,65
Balneário Camboriú	3.574	2.552,20
Porto Belo	673	2.427,32
Barra Velha	1.072	2.349,18
Águas Frias	60	2.141,33
Bombinhas	497	2.035,55
Navegantes	1.733	1.954,77
Jardinópolis	31	1.736,69
Balneário Piçarras	444	1.575,75
Itajaí	4.276	1.468,56
Biguaçu	972	1.236,28
Penha	372	1.113,77
São João do Oeste	64	1.017,97
Garuva	186	994,81
Itapema	691	906,27
Santiago do Sul	14	852,62
Irati	16	773,32
Itapiranga	124	751,38
Santo Amaro da Imperatriz	212	750,18
Balneário Barra do Sul	106	712,13

MUNICÍPIO	CASOS	TAXA DE INCIDÊNCIA
Coronel Freitas	73	708,53
Tijucas	319	644,78
Concórdia	517	633,38
Xavantina	21	574,71
Camboriú	644	574,14
Blumenau	1.974	543,29
Governador Celso Ramos	73	421,82
São Ludgero	49	364,83
Entre Rios	9	270,92
Palmitos	39	249,57
Ipira	9	196,51
Itapoá	58	188,73
Arabutã	8	182,73
São João Batista	58	179,23
Pinhalzinho	36	167,48
Formosa do Sul	4	149,14
São Carlos	15	145,93
Sombrio	41	138,97
São Domingos	12	133,57
Antônio Carlos	12	106,24
Guarujá do Sul	4	83,00
Santa Helena	2	82,41
Gaspar	58	79,39
Cunha Porã	8	73,37
Descanso	6	70,10
Brusque	97	68,47
Chapecó	159	63,31
Nova Trento	8	58,63
Seara	10	53,70
Iporã do Oeste	5	53,57
Mondaí	5	50,20
Modelo	2	48,96
Jaraguá do Sul	92	47,59
Abelardo Luz	8	46,01
Águas Mornas	3	44,35

MUNICÍPIO	CASOS	TAXA DE INCIDÊNCIA
Xanxerê	22	43,14
Tigrinhos	1	43,01
Tunápolis	2	39,86
Herval D' oeste	8	37,49
Botuverá	2	37,26
Belmonte	1	37,00
Braço do Norte	12	35,18
São Pedro de Alcântara	2	35,13
Piratuba	2	34,81
Planalto Alegre	1	33,94
Xaxim	10	31,62
Leoberto Leal	1	29,99
Anitápolis	1	28,88
Doutor Pedrinho	1	27,25
Garopaba	8	26,84
Indaial	18	25,22
Iraceminha	1	25,08
Passo de Torres	3	23,30
São João do Itaperiú	1	22,30
Imbituba	12	22,12
Maravilha	6	21,39
Riqueza	1	20,97
Corupá	3	19,08
Guaraciaba	2	17,93
Luzerna	1	17,36
Timbó	8	17,34
Bela Vista Do Toldo	1	17,06
José Boiteux	1	16,69
Mafra	9	16,23
São Miguel do Oeste	7	15,93
Ilhota	3	14,76
Itá	1	14,16
Salete	1	13,33
Santa Terezinha	1	12,41
Rio do Sul	8	11,28



MUNICÍPIO	CASOS	TAXA DE INCIDÊNCIA
Paulo Lopes	1	10,72
Massaranduba	2	10,57
Campo Erê	1	10,46
Irani	1	9,99
Alfredo Wagner	1	9,56
Presidente Getúlio	2	9,42
Rio dos Cedros	1	9,19
Urubici	1	8,96
Pomerode	3	8,65
Luiz Alves	1	8,16
Campo Alegre	1	8,12
São Lourenço do Oeste	2	8,07
Canelinha	1	7,84
Gravatal	1	7,13
Lauro Müller	1	7,05
Tubarão	7	6,12
São Bento do Sul	5	6,04
Pouso Redondo	1	5,83
Papanduva	1	5,23
Três Barras	1	5,06
Itaiópolis	1	4,53
Guaramirim	2	4,30
Orleans	1	4,25
Guabiruba	1	4,07
Ituporanga	1	3,75
Forquilha	1	3,16
Içara	2	3,10
Laguna	1	2,42
Canoinhas	1	1,82
Lages	1	0,61
Indeterminado	511	
<b>Total</b>	<b>98.851</b>	<b>1.347,02</b>

Fonte: SINAN On-line (Atualizado em 28/08/2023).

Segundo a classificação, foram registrados 4.003 casos de dengue com sinais de alarme e 112 dengue grave.

Até o momento, foram confirmados 94 óbitos pelo agravo e 01 (um) permanece em investigação pela Secretaria Municipal de Saúde com apoio da Secretaria de Estado da Saúde (**Tabela 3**).

Os óbitos passaram a ocorrer a partir da Semana Epidemiológica (SE) 09 (26/02 a 04/03/2023), com a confirmação de 5 óbitos naquela semana. O aumento no número de óbitos por dengue registrado no Estado coincide com o aumento no número de casos notificados. Na SE 24 (11/06 a 17/06/2023) foi registrado o maior número de óbitos até o momento (11 óbitos), seguido pelas semanas 16, 19, 20 e 22 (16/04 a 22/04/2023, 07/05 a 13/05/2023, 14/05 a 20/05/2023 e 28/05 a 03/06/2023 respectivamente) com 10 óbitos registrados em cada SE (**Gráfico 3**).

**TABELA 3:** Óbitos confirmados e suspeitos de dengue. Santa Catarina, 2023.

MUNICÍPIO RESIDÊNCIA	IDADE	SEXO	DATA ÓBITO	CASO AUTÓCTONE OU IMPORTADO	ÓBITO POR DENGUE
Araquari	42	F	30/03/2023	Autóctone	Confirmado
Araquari	67	M	18/04/2023	Autóctone	Confirmado
Balneário Camboriú	70	M	23/05/2023	Autóctone	Confirmado
Balneário Camboriú	76	M	20/05/2023	Autóctone	Confirmado
Balneário Camboriú	80	F	16/04/2023	Autóctone	Confirmado
Balneário Camboriú	94	F	01/04/2023	Autóctone	Confirmado
Barra Velha	10	F	24/04/2023	Autóctone	Confirmado
Barra Velha	83	F	15/06/2023	Autóctone	Confirmado
Blumenau	53	M	17/06/2023	Autóctone	Confirmado
Camboriú	25	F	16/04/2023	Autóctone	Confirmado
Camboriú	49	F	19/05/2023	Autóctone	Confirmado
Camboriú	76	F	10/05/2023	Autóctone	Confirmado
Concórdia	79	F	08/04/2023	Autóctone	Confirmado
Coronel Freitas	105	M	27/03/2023	Autóctone	Confirmado
Florianópolis	34	F	08/03/2023	Autóctone	Confirmado
Florianópolis	34	M	15/05/2023	Autóctone	Confirmado
Florianópolis	45	F	20/04/2023	Autóctone	Confirmado
Florianópolis	62	M	21/06/2023	Autóctone	Confirmado
Florianópolis	70	F	11/05/2023	Autóctone	Confirmado
Florianópolis	77	F	14/05/2023	Autóctone	Confirmado
Florianópolis	80	M	08/05/2023	Autóctone	Confirmado
Florianópolis	82	M	13/05/2023	Autóctone	Confirmado
Florianópolis	83	F	13/06/2023	Autóctone	Confirmado

MUNICÍPIO RESIDÊNCIA	IDADE	SEXO	DATA ÓBITO	CASO AUTÓCTONE OU IMPORTADO	ÓBITO POR DENGUE
Florianópolis	84	M	27/06/2023	Autóctone	Confirmado
Florianópolis	85	F	08/04/2023	Autóctone	Confirmado
Florianópolis	86	F	20/04/2023	Autóctone	Confirmado
Florianópolis	86	F	12/05/2023	Autóctone	Confirmado
Florianópolis	88	M	11/04/2023	Autóctone	Confirmado
Florianópolis	93	M	13/04/2023	Autóctone	Confirmado
Garuva	52	M	17/07/2023	Autóctone	Confirmado
Itajaí	54	F	01/06/2023	Autóctone	Confirmado
Itajaí	67	M	02/06/2023	Autóctone	Confirmado
Itajaí	83	F	03/06/2023	Autóctone	Confirmado
Itajaí	84	F	03/06/2023	Autóctone	Confirmado
Itajaí	87	F	24/06/2023	Autóctone	Confirmado
Itapema	86	F	19/05/2023	Autóctone	Confirmado
Joinville	23	M	19/04/2023	Autóctone	Confirmado
Joinville	26	F	16/03/2023	Autóctone	Confirmado
Joinville	31	F	15/04/2023	Autóctone	Confirmado
Joinville	32	F	23/06/2023	Autóctone	Confirmado
Joinville	34	F	04/04/2023	Autóctone	Confirmado
Joinville	41	F	19/05/2023	Autóctone	Confirmado
Joinville	41	F	21/06/2023	Autóctone	Confirmado
Joinville	45	M	31/05/2023	Autóctone	Confirmado
Joinville	48	M	14/06/2023	Autóctone	Confirmado
Joinville	50	M	02/06/2023	Autóctone	Confirmado
Joinville	54	F	03/04/2023	Autóctone	Confirmado
Joinville	56	M	26/05/2023	Autóctone	Confirmado
Joinville	62	F	15/06/2023	Autóctone	Confirmado
Joinville	67	F	26/04/2023	Autóctone	Confirmado
Joinville	73	M	07/05/2023	Autóctone	Confirmado
Joinville	73	F	31/05/2023	Autóctone	Confirmado
Joinville	74	F	13/06/2023	Autóctone	Confirmado
Joinville	75	F	18/06/2023	Autóctone	Confirmado
Joinville	77	M	22/04/2023	Autóctone	Confirmado
Joinville	78	M	05/04/2023	Autóctone	Confirmado
Joinville	79	M	19/05/2023	Autóctone	Confirmado
Joinville	80	M	01/05/2023	Autóctone	Confirmado
Joinville	80	M	05/06/2023	Autóctone	Confirmado

MUNICÍPIO RESIDÊNCIA	IDADE	SEXO	DATA ÓBITO	CASO AUTÓCTONE OU IMPORTADO	ÓBITO POR DENGUE
Joinville	81	M	16/06/2023	Autóctone	Confirmado
Joinville	82	F	12/05/2023	Autóctone	Confirmado
Joinville	82	M	10/07/2023	Autóctone	Confirmado
Joinville	83	F	28/05/2023	Autóctone	Confirmado
Joinville	85	M	25/07/2023	Autóctone	Confirmado
Joinville	86	F	19/04/2023	Autóctone	Confirmado
Joinville	86	F	01/06/2023	Autóctone	Confirmado
Joinville	86	F	13/06/2023	Autóctone	Confirmado
Joinville	88	F	08/05/2023	Autóctone	Confirmado
Joinville	90	M	30/04/2023	Autóctone	Confirmado
Joinville	92	M	03/05/2023	Autóctone	Confirmado
Joinville	93	F	29/05/2023	Autóctone	Confirmado
Joinville	94	F	08/04/2023	Autóctone	Confirmado
Joinville	98	F	03/04/2023	Autóctone	Confirmado
Joinville	54	F	29/07/2023		Suspeito
Palhoça	59	M	01/04/2023	Autóctone	Confirmado
Palhoça	63	F	09/04/2023	Autóctone	Confirmado
Palhoça	67	F	01/03/2023	Autóctone	Confirmado
Palhoça	70	M	02/03/2023	Autóctone	Confirmado
Palhoça	71	F	19/04/2023	Autóctone	Confirmado
Palhoça	72	M	20/05/2023	Autóctone	Confirmado
Palhoça	83	M	16/05/2023	Autóctone	Confirmado
Palhoça	87	F	08/04/2023	Autóctone	Confirmado
Palhoça	92	F	14/04/2023	Autóctone	Confirmado
Penha	65	M	09/05/2023	Autóctone	Confirmado
Santo Amaro da Imperatriz	93	M	14/04/2023	Autóctone	Confirmado
São Francisco do Sul	57	F	20/05/2023	Autóctone	Confirmado
São Francisco do Sul	64	M	18/04/2023	Autóctone	Confirmado
São Francisco do Sul	72	M	12/04/2023	Autóctone	Confirmado
São Francisco do Sul	77	F	16/08/2023	Autóctone	Confirmado
São José	77	M	30/04/2023	Autóctone	Confirmado
São José	82	M	09/05/2023	Autóctone	Confirmado
São José	84	F	02/06/2023	Autóctone	Confirmado
São José	51	F	17/06/2023	Autóctone	Confirmado
Tijucas	29	M	14/06/2023	Autóctone	Confirmado
União do Oeste	89	F	15/04/2023	Autóctone	Confirmado

Fonte: SINAN On-line/ DIVE (Atualizado em 28/08/2023).

**GRÁFICO 3:** Óbitos confirmados de dengue e em investigação, segundo semana epidemiológica de ocorrência. Santa Catarina, 2023.

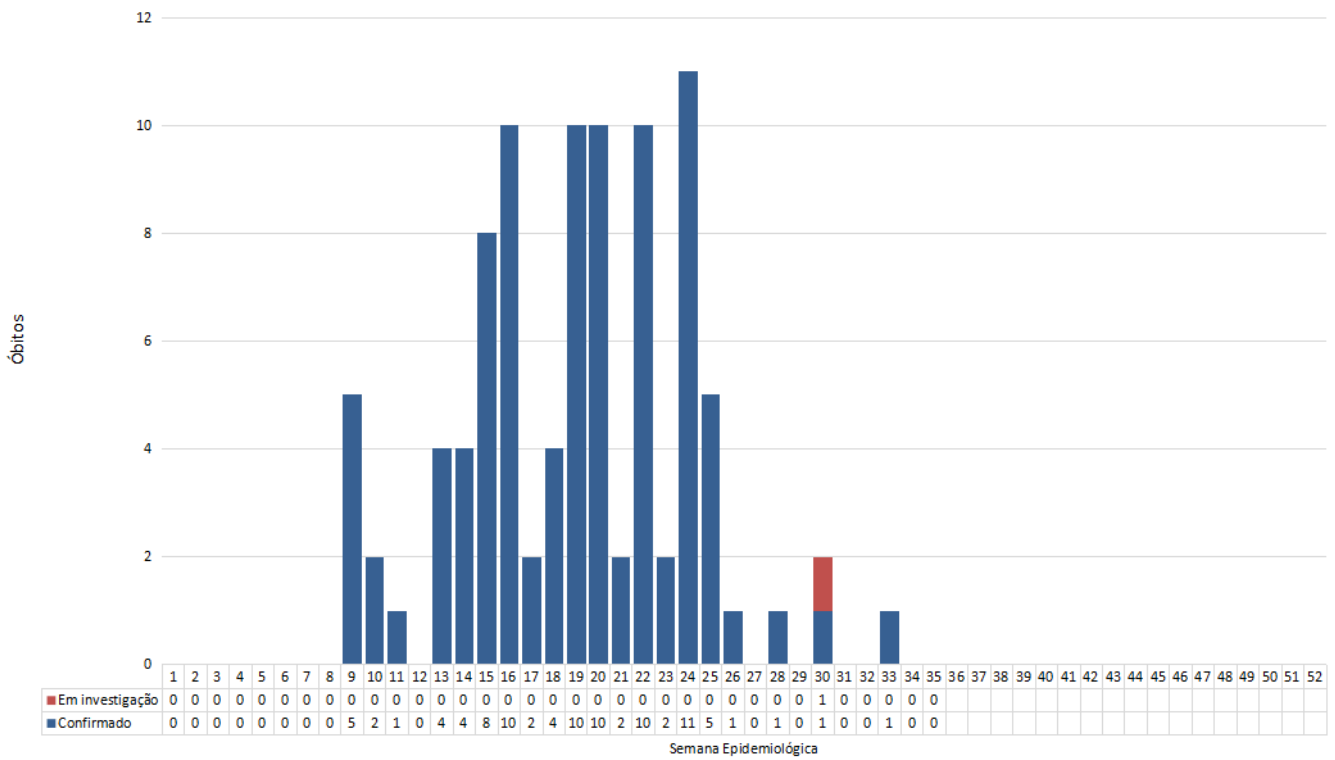

**Fonte:** SINAN On-line/ DIVE (Atualizado em 28/08/2023).

# SITUAÇÃO EPIDEMIOLÓGICA DA CHIKUNGUNYA

No período de 01 de janeiro a 28 de agosto de 2023, foram notificados 685 casos suspeitos de chikungunya em Santa Catarina. Desses, 43 foram confirmados, 464 descartados e 178 permanecem como casos suspeitos (**Tabela 4**). Do total de casos confirmados, 15 são autóctones, 17 são importados e 11 estão em investigação de LPI (**Tabela 05**).

**TABELA 4:** Casos notificados de chikungunya, segundo classificação. Santa Catarina, 2023.

Variável	N	Classificação final		
		Chikungunya, N = 43	Descartado, N = 464	Suspeito, N = 178
Mês de início de sintomas	685			
01		6 (14%)	35 (7.5%)	5 (2.8%)
02		3 (7.0%)	39 (8.4%)	1 (0.6%)
03		6 (14%)	134 (29%)	50 (28%)
04		21 (49%)	105 (23%)	45 (25%)
05		7 (16%)	104 (22%)	41 (23%)
06		0 (0%)	17 (3.7%)	19 (11%)
07		0 (0%)	19 (4.1%)	13 (7.3%)
08		0 (0%)	11 (2.4%)	4 (2.2%)

Fonte: SINAN On-line (Atualizado em 28/08/2023).

**TABELA 5:** Casos de chikungunya, segundo município de residência e local provável de infecção. Santa Catarina, 2023.

MUNICÍPIO DE RESIDÊNCIA SC	LPI	NÚMERO DE CASOS
Balneário Camboriú	1 Balneário Camboriú/SC, 1 MG	2
Blumenau	1 SC, 1 MG	2
Bombinhas	9 Bombinhas/SC	9
Caçador	2 PR	2
Canoinhas	1 MG	1

MUNICÍPIO DE RESIDÊNCIA SC	LPI	NÚMERO DE CASOS
Chapecó	1 Chapecó/SC, 1 MG, 1 CE, 1 PR	4
Florianópolis	1 Florianópolis/SC, 1 BA, 1 MG, 1 PR	4
Itajaí	1 SC	1
Itapema	1 Itapema/SC, 1 SP	2
Joinville	1 MG	1
Lages	1 TO	1
Palhoça	1 MG	1
Rio do Sul	1 BA	1
Saudades	1 MG	1
-	Em investigação LPI	11
<b>Total</b>		<b>43</b>

Fonte: SINAN On-line (Atualizado em 28/08/2023).

Na comparação com o mesmo período de 2022, quando foram confirmados 24 casos de chikungunya no estado, observa-se que em 2023 houve um incremento de 79,17% de confirmados, considerando que até o momento há o registro de 43 casos de chikungunya em Santa Catarina.

# SITUAÇÃO EPIDEMIOLÓGICA DO ZIKA

No período de 01 de janeiro a 28 de agosto de 2023, foram notificados 201 casos suspeitos de Zika em Santa Catarina. Desses, 177 foram descartados, 20 inconclusivos (classificação utilizada no SINAN para os casos que, após 60 dias da data de notificação, ainda não tiveram sua investigação encerrada) e 4 (quatro) permanecem como suspeitos (**Tabela 6**).

**TABELA 6:** Casos notificados de Zika, segundo classificação. Santa Catarina, 2023.

CLASSIFICAÇÃO	CASOS	%
<b>Confirmados</b>	<b>0</b>	<b>0</b>
Autóctones	0	0
Importados	0	0
Indeterminados	0	0
Em investigação de LPI	0	0
<b>Inconclusivos</b>	<b>20</b>	<b>10</b>
<b>Descartados</b>	<b>177</b>	<b>88</b>
<b>Suspeitos</b>	<b>4</b>	<b>2</b>
<b>TOTAL NOTIFICADO</b>	<b>201</b>	<b>100</b>

Fonte: SINAN Net (Atualizado em 28/08/2023).

Na comparação com o mesmo período de 2022, quando foram notificados 504 casos de Zika no estado, observa-se uma redução de 60,12% no número de casos notificados, e até o momento, não ocorreu a confirmação de nenhum caso da doença.



**GOVERNO DE SANTA CATARINA**  
Secretaria de Estado da Saúde  
Superintendência de Vigilância em Saúde  
Diretoria de Vigilância Epidemiológica  
Gerência de Zoonoses, Acidentes por Animais  
Peçonhentos e Doenças Transmitidas por Vetores

