

**GOVERNO DE SANTA CATARINA**  
Secretaria de Estado da Saúde  
Superintendência de Vigilância em Saúde  
Diretoria de Vigilância Epidemiológica  
Gerência de Zoonoses, Acidentes por Animais  
Peçonhentos e Doenças Transmitidas por Vetores

**INFORME EPIDEMIOLÓGICO N°22/2023**

# **VIGILÂNCIA ENTOMOLÓGICA DO *Aedes Aegypti* E SITUAÇÃO EPIDEMIOLÓGICA DE DENGUE, CHIKUNGUNYA E ZIKA EM SANTA CATARINA**

(Dados atualizados até 03/07/2023)



# VIGILÂNCIA ENTOMOLÓGICA DO *Aedes aegypti* E SITUAÇÃO EPIDEMIOLÓGICA DE DENGUE, CHIKUNGUNYA E ZIKA EM SANTA CATARINA

Este informe foi produzido pela Gerência de Vigilância de Zoonoses, Acidentes por Animais Peçonhentos e Doenças Transmitidas por Vetores (GEZOO) em conjunto com o Centro de Informações Estratégicas de Vigilância em Saúde (CIEVS) da Diretoria de Vigilância Epidemiológica (DIVE), da Secretaria de Estado de Saúde (SES/SC). As informações contidas nesse informe apresentam o panorama da dengue, chikungunya e Zika no estado ao longo do ano de 2023.

## Os dados utilizados neste informe são provenientes:

- Casos notificados pelos municípios no Sistema de Informações de Agravos de Notificação (Sinan On-line e Net) do Ministério da Saúde;
- Óbitos notificados pelos municípios no Sinan On-line e no Sistema de Informação Sobre Mortalidade (SIM) do Ministério da Saúde;
- Focos do mosquito *Aedes aegypti* registrados no sistema Vigilantes da DIVE/SC;

Os dados apresentados são parciais, sujeitos a alterações, a partir das informações inseridas pelas Secretarias Municipais de Saúde, com possibilidade de diferença nos números de uma semana para outra.

**NÚMERO FOCOS: 48.160**

## DENGUE

NOTIFICAÇÕES

**201.781**

CONFIRMADOS

**80.810**

## CHIKUNGUNYA

NOTIFICAÇÕES:

**557**

CONFIRMADOS:

**43**

## ZIKA

NOTIFICAÇÕES

**177**

CONFIRMADOS

**0**

# VIGILÂNCIA ENTOMOLÓGICA DO *Aedes aegypti*

No período de 01 de janeiro a 03 de julho de 2023, foram identificados 48.160 focos do mosquito *Aedes aegypti* em 236 municípios. Comparando ao mesmo período de 2022, quando foram identificados 50.252 focos em 229 municípios, observa-se uma diminuição de 4,2% no número de focos detectados.

Em relação à situação entomológica, até o dia 03 de julho de 2023, 148 municípios foram considerados infestados, o que representa um incremento 11,28% em relação ao mesmo período de 2022, que registrou 133 municípios nessa condição, como pode ser visualizado na **Figura 1**.

A definição de infestação é realizada de acordo com a disseminação e manutenção dos focos.

**[Confira a lista dos municípios infestados aqui!](#)**

**FIGURA 1.** Mapa dos municípios segundo a situação entomológica. Santa Catarina, 2023.

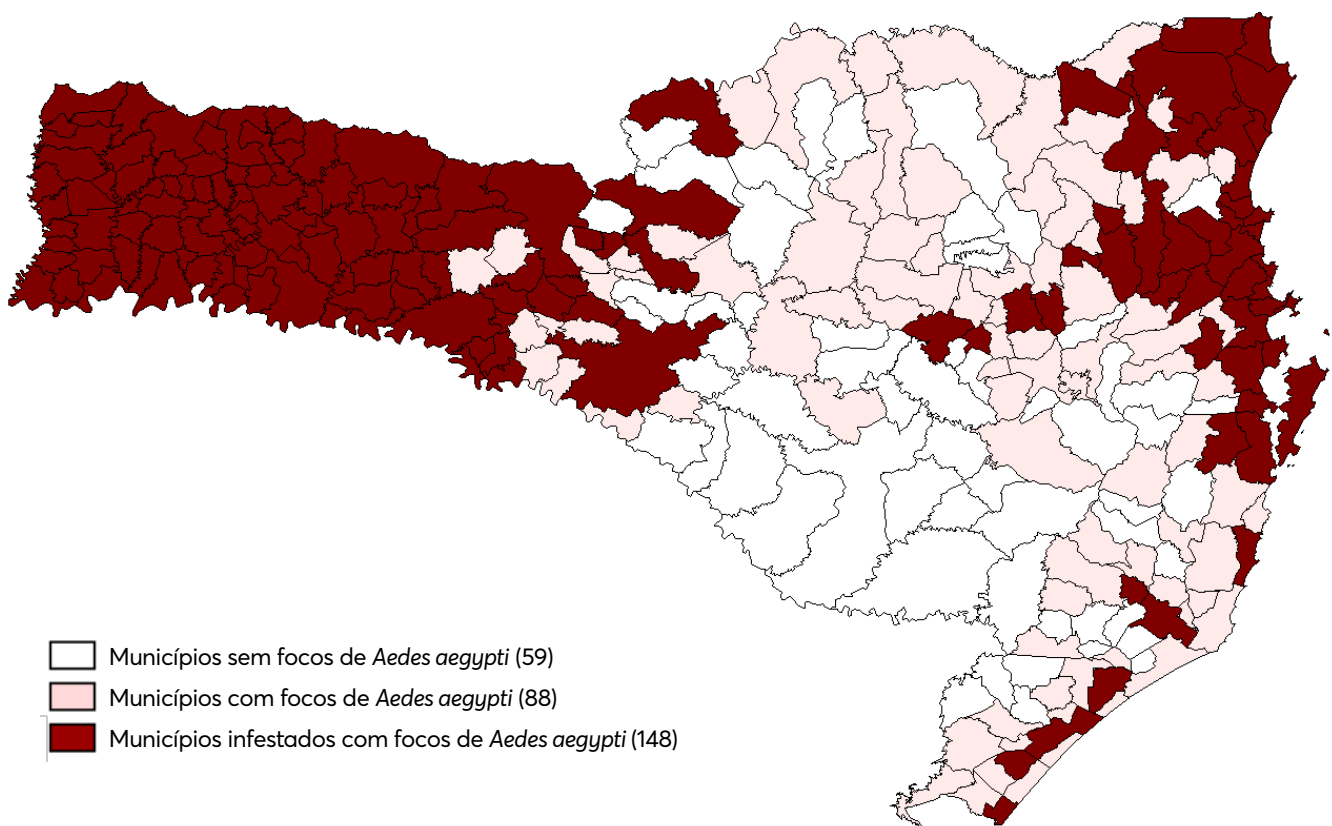

**Fonte:** Vigilantes (Atualizado em 03/07/2023).

# SITUAÇÃO EPIDEMIOLÓGICA DE DENGUE

No período de 01 de janeiro a 03 de julho de 2023, foram notificados 201.781 casos suspeitos de dengue em Santa Catarina. Desses, 80.810 foram confirmados, 57.649 foram descartados, 27.229 inconclusivos (classificação utilizada no SINAN para os casos que, após 60 dias da data de notificação, ainda não tiveram sua investigação encerrada) e 36.093 permanecem como casos suspeitos (**Tabela 1 e Gráfico 1**).

Na comparação com o mesmo período de 2022, quando foram notificados 123.868 casos suspeitos de dengue no estado, observa-se um aumento de 63% no número de notificações no ano de 2023 (201.781). Em relação aos casos confirmados, apesar do pequeno aumento em comparação ao mesmo período do ano passado (80.600 casos de dengue) é necessário cautela quanto a esta tendência, tendo em vista que 36.093 casos permanecem como suspeitos no sistema de notificação. No **Gráfico 2** é possível avaliar a curva de transmissão do ano de 2022 e de 2023 até o momento.

Em relação aos sorotipos circulantes no estado, foram identificados os sorotipos DENV1 e DENV2, sendo que o DENV1 é o sorotipo predominante

**TABELA 1:** Casos notificados de dengue, segundo classificação. Santa Catarina, 2023.

Variável	N	Classificação final					
		Dengue, N = 77,586	Dengue com sinais de alarme, N = 3,126	Dengue grave, N = 98	Descartado, N = 57,649	Inconclusivo, N = 27,229	Suspeito, N = 36,093
Mês de início de sintomas	201,781						
01		359 (0.5%)	6 (0.2%)	0 (0%)	1,979 (3.4%)	116 (0.4%)	5 (<0.1%)
02		2,119 (2.7%)	65 (2.1%)	1 (1.0%)	3,045 (5.3%)	334 (1.2%)	18 (<0.1%)
03		15,988 (21%)	577 (18%)	15 (15%)	16,031 (28%)	6,090 (22%)	163 (0.5%)
04		34,919 (45%)	1,412 (45%)	48 (49%)	18,637 (32%)	18,466 (68%)	1,137 (3.2%)
05		19,518 (25%)	806 (26%)	27 (28%)	14,139 (25%)	2,223 (8.2%)	22,940 (64%)
06		4,668 (6.0%)	260 (8.3%)	7 (7.1%)	3,803 (6.6%)	0 (0%)	11,512 (32%)
07		15 (<0.1%)	0 (0%)	0 (0%)	15 (<0.1%)	0 (0%)	318 (0.9%)

Fonte: SINAN On-line (Atualizado em 03/07/2023).

**GRÁFICO 1:** Número de casos confirmados, suspeitos, inconclusivos e descartados de dengue por semana epidemiológica, segundo a data de início de sintomas. Santa Catarina, 2023.

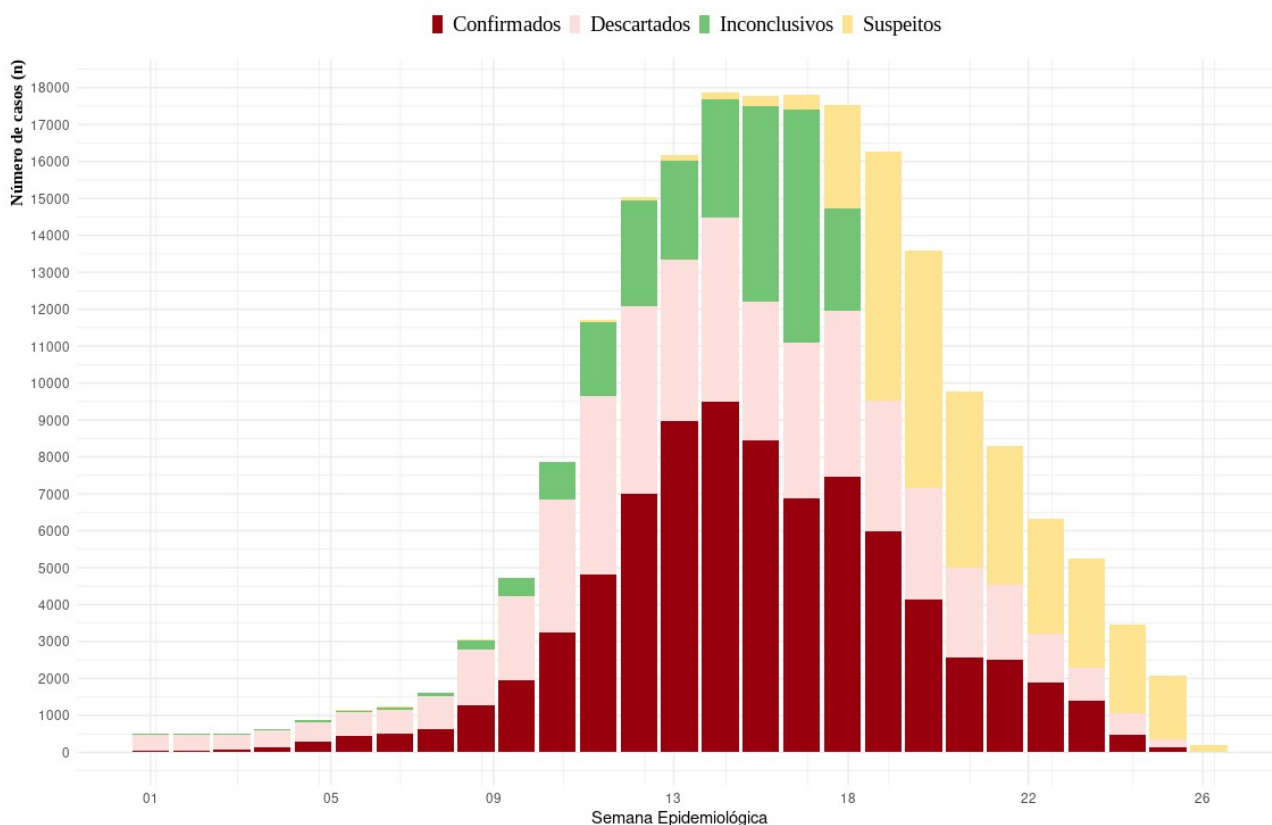

**GRÁFICO 2:** Casos confirmados de dengue, segundo Semana Epidemiológica de início dos sintomas. Santa Catarina, 2022-2023.

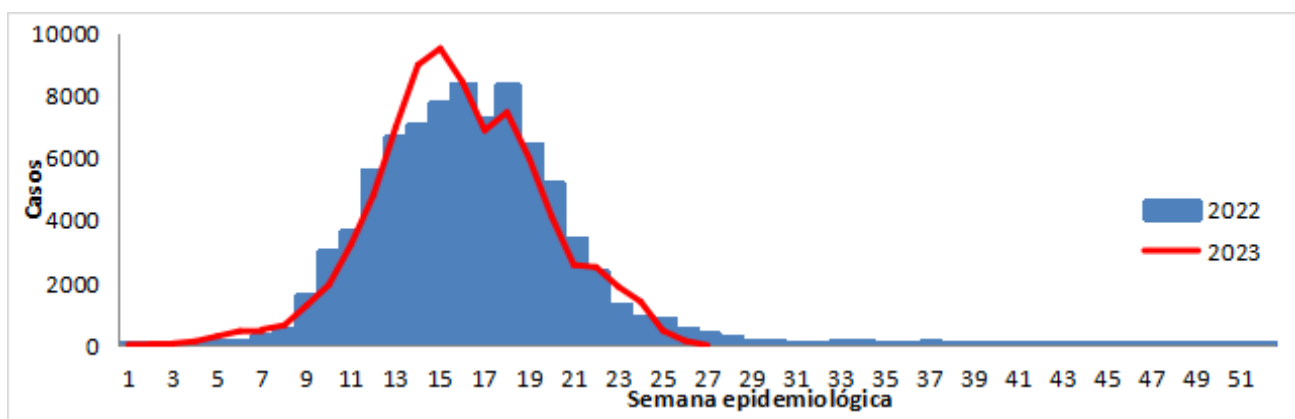

Do total de casos confirmados até o momento (80.810), 72.065 são autóctones (transmissão dentro do estado) distribuídos em 127 municípios de Santa Catarina, sendo que 37 municípios atingiram o nível de epidemia (**Tabela 2**). A caracterização de epidemia ocorre pela relação entre o número de casos confirmados e de habitantes. A Organização Mundial da Saúde (OMS) define o nível de transmissão epidêmico quando a taxa de incidência é maior de 300 casos de dengue por 100 mil habitantes.

Considerando que a transmissão da dengue está estabelecida no Estado, os casos importados não serão detalhados neste informe, tendo em vista que se tratam de casos com local provável de infecção fora do Estado.

Na **Tabela 2** é possível visualizar a taxa de incidência dos 127 municípios catarinenses com registro de casos autóctones, conforme o nível de transmissão.

**TABELA 2:** Casos autóctones de dengue segundo Local Provável de Infecção (LPI). Santa Catarina, 2023.

MUNICÍPIO	CASOS	TAXA DE INCIDÊNCIA
Palhoça	11.044	4.667,04
Saudades	456	4.439,25
União do Oeste	116	4.169,66
Joinville	22.583	3.654,33
Águas de Chapecó	175	2.980,25
Quilombo	286	2.593,63
Araquari	1.134	2.494,39
Florianópolis	14.144	2.463,25
Porto Belo	639	2.304,70
São José	6.449	2.243,84
São Francisco do Sul	1.138	2.170,60
Barra Velha	964	2.112,51
Águas Frias	59	2.105,64
Bombinhas	487	1.994,59
Jardinópolis	29	1.624,65
Balneário Piçarras	397	1.408,95
Balneário Camboriú	1.879	1.341,80
Biguaçu	949	1.207,03
São João do Oeste	64	1.017,97
Navegantes	860	970,05
Garuva	172	919,93
Itajaí	2.520	865,48
Penha	287	859,28
Santiago do Sul	13	791,72
Irati	16	773,32
Itapiranga	124	751,38
Santo Amaro da Imperatriz	210	743,10
Coronel Freitas	73	708,53
Concórdia	512	627,26

MUNICÍPIO	CASOS	TAXA DE INCIDÊNCIA
Itapema	471	617,73
Balneário Barra do Sul	89	597,92
Xavantina	21	574,71
Tijucas	245	495,21
Camboriú	521	464,49
Blumenau	1.527	420,27
Governador Celso Ramos	70	404,48
São Ludgero	48	357,38
Entre Rios	9	270,92
Palmitos	37	236,77
Ipira	9	196,51
Arabutã	8	182,73
Itapoá	55	178,97
São João Batista	56	173,05
Pinhalzinho	35	162,83
Formosa do Sul	4	149,14
Sombrio	41	138,97
São Domingos	12	133,57
São Carlos	12	116,74
Antônio Carlos	12	106,24
Santa Helena	2	82,41
Cunha Porã	8	73,37
Gaspar	52	71,18
Brusque	94	66,35
Chapecó	160	63,71
Guarujá do Sul	3	62,25
Descanso	5	58,42
Iporã do Oeste	5	53,57
Mondaí	5	50,20
Modelo	2	48,96
Seara	9	48,33
Abelardo Luz	8	46,01
Águas Mornas	3	44,35
Xanxerê	22	43,14
Tigrinhos	1	43,01
Tunápolis	2	39,86

MUNICÍPIO	CASOS	TAXA DE INCIDÊNCIA
Jaraguá do Sul	76	39,32
Herval D´Oeste	8	37,49
Botuverá	2	37,26
Belmonte	1	37,00
Nova Trento	5	36,64
Matos Costa	1	36,21
Braço do Norte	12	35,18
São Pedro de Alcântara	2	35,13
Piratuba	2	34,81
Planalto Alegre	1	33,94
Xaxim	10	31,62
Leoberto Leal	1	29,99
Garopaba	8	26,84
Iraceminha	1	25,08
Indaial	17	23,82
Passo de Torres	3	23,30
São João do Itaperiú	1	22,30
Maravilha	6	21,39
Cordilheira Alta	1	21,12
Riqueza	1	20,97
Imbituba	11	20,27
Nova Erechim	1	19,31
Rio dos Cedros	2	18,38
Guaraciaba	2	17,93
Luzerna	1	17,36
Timbó	8	17,34
Bela Vista do Toldo	1	17,06
São Miguel do Oeste	7	15,93
Ilhota	3	14,76
Itá	1	14,16
Salete	1	13,33
Corupá	2	12,72
Santa Terezinha	1	12,41
Bom Retiro	1	11,50
Mafra	6	10,82
Paulo Lopes	1	10,72
Massaranduba	2	10,57



MUNICÍPIO	CASOS	TAXA DE INCIDÊNCIA
Campo Erê	1	10,46
Irani	1	9,99
Rio do Sul	7	9,87
Alfredo Wagner	1	9,56
Urubici	1	8,96
Campo Alegre	1	8,12
Canelinha	1	7,84
Nova Veneza	1	7,46
Gravatal	1	7,13
Lauro Muller	1	7,05
Pouso Redondo	1	5,83
Pomerode	2	5,76
Tubarão	6	5,25
Papanduva	1	5,23
Presidente Getúlio	1	4,71
Itaiópolis	1	4,53
Guaramirim	2	4,30
Guabiruba	1	4,07
Ituporanga	1	3,75
Curitibanos	1	2,48
Laguna	1	2,42
São Bento do Sul	2	2,42
Canoinhas	1	1,82
Içara	1	1,55
Lages	2	1,21
Indeterminado	373	1,21
<b>TOTAL</b>	<b>72.065</b>	<b>982,02</b>

Fonte: SINAN On-line (Atualizado em 03/07/2023).

Segundo a classificação, foram registrados 3.126 casos de dengue com sinais de alarme e 98 dengue grave.

Até o momento, foram confirmados 77 óbitos pelo agravo e 10 permanecem em investigação pelas Secretarias Municipais de Saúde com apoio da Secretaria de Estado da Saúde (**Tabela 3**).

Os óbitos passaram a ocorrer a partir da Semana Epidemiológica (SE) 09 (26/02 a 04/03/2023), com a confirmação de 5 óbitos nesta semana. O aumento no número de óbitos por dengue registrados no Estado coincide com o aumento no número de casos notificados. Na SE 16 e SE 22 (16/04 a 22/04/2023 e 28/05 a 03/06/2023 respectivamente) foram registrados os maiores números de óbitos até o momento (10 óbitos em cada SE) (**Gráfico 3**).

**TABELA 3:** Óbitos confirmados e suspeitos de dengue. Santa Catarina, 2023.

MUNICÍPIO RESIDÊNCIA	IDADE	SEXO	DATA ÓBITO	CASO AUTÓCTONE OU IMPORTADO	ÓBITO POR DENGUE
Araquari	42	F	30/03/2023	Autóctone	Confirmado
Araquari	67	M	18/04/2023	Autóctone	Confirmado
Balneário Camboriú	94	F	01/04/2023	Autóctone	Confirmado
Balneário Camboriú	80	F	16/04/2023	Autóctone	Confirmado
Balneário Camboriú	76	M	20/05/2023	Autóctone	Confirmado
Balneário Camboriú	70	M	23/05/2023	Autóctone	Confirmado
Barra Velha	10	F	24/04/2023	Autóctone	Confirmado
Barra Velha	83	F	15/06/2023		Suspeito
Blumenau	53	M	17/06/2023		Suspeito
Camboriú	25	F	16/04/2023	Autóctone	Confirmado
Camboriú	76	F	10/05/2023	Autóctone	Confirmado
Camboriú	49	F	19/05/2023	Autóctone	Confirmado
Concórdia	79	F	08/04/2023	Autóctone	Confirmado
Coronel Freitas	105	M	27/03/2023	Autóctone	Confirmado
Florianópolis	34	F	08/03/2023	Autóctone	Confirmado
Florianópolis	85	F	08/04/2023	Autóctone	Confirmado
Florianópolis	88	M	11/04/2023	Autóctone	Confirmado
Florianópolis	93	M	13/04/2023	Autóctone	Confirmado
Florianópolis	45	F	20/04/2023	Autóctone	Confirmado
Florianópolis	86	F	20/04/2023	Autóctone	Confirmado
Florianópolis	80	M	08/05/2023	Autóctone	Confirmado
Florianópolis	70	F	11/05/2023	Autóctone	Confirmado
Florianópolis	82	M	13/05/2023	Autóctone	Confirmado
Florianópolis	34	M	15/05/2023	Autóctone	Confirmado
Florianópolis	62	M	21/06/2023	Autóctone	Confirmado
Itajaí	54	F	01/06/2023	Autóctone	Confirmado
Itajaí	67	M	02/06/2023	Autóctone	Confirmado
Itajaí	84	F	03/06/2023	Autóctone	Confirmado
Itajaí	83	F	03/06/2023	Autóctone	Confirmado
Itajaí	87	F	24/06/2023	Autóctone	Confirmado
Itapema	86	F	19/05/2023	Autóctone	Confirmado
Joinville	26	F	16/03/2023	Autóctone	Confirmado
Joinville	54	F	03/04/2023	Autóctone	Confirmado

MUNICÍPIO RESIDÊNCIA	IDADE	SEXO	DATA ÓBITO	CASO AUTÓCTONE OU IMPORTADO	ÓBITO POR DENGUE
Joinville	98	F	03/04/2023	Autóctone	Confirmado
Joinville	34	F	04/04/2023	Autóctone	Confirmado
Joinville	78	M	05/04/2023	Autóctone	Confirmado
Joinville	94	F	08/04/2023	Autóctone	Confirmado
Joinville	31	F	15/04/2023	Autóctone	Confirmado
Joinville	23	M	19/04/2023	Autóctone	Confirmado
Joinville	86	F	19/04/2023	Autóctone	Confirmado
Joinville	77	M	22/04/2023	Autóctone	Confirmado
Joinville	67	F	26/04/2023	Autóctone	Confirmado
Joinville	90	M	30/04/2023	Autóctone	Confirmado
Joinville	80	M	01/05/2023	Autóctone	Confirmado
Joinville	92	M	03/05/2023	Autóctone	Confirmado
Joinville	73	M	07/05/2023	Autóctone	Confirmado
Joinville	88	F	08/05/2023	Autóctone	Confirmado
Joinville	82	F	12/05/2023	Autóctone	Confirmado
Joinville	79	M	19/05/2023	Autóctone	Confirmado
Joinville	41	F	19/05/2023	Autóctone	Confirmado
Joinville	56	M	26/05/2023	Autóctone	Confirmado
Joinville	93	F	29/05/2023	Autóctone	Confirmado
Joinville	83	F	28/05/2023	Autóctone	Confirmado
Joinville	45	M	31/05/2023	Autóctone	Confirmado
Joinville	73	F	31/05/2023	Autóctone	Confirmado
Joinville	86	F	01/06/2023	Autóctone	Confirmado
Joinville	50	M	02/06/2023	Autóctone	Confirmado
Joinville	80	M	05/06/2023	Autóctone	Confirmado
Joinville	84	F	11/06/2023		Suspeito
Joinville	74	F	13/06/2023		Suspeito
Joinville	86	F	13/06/2023		Suspeito
Joinville	48	M	14/06/2023		Suspeito
Joinville	62	F	15/06/2023	Autóctone	Confirmado
Joinville	81	M	16/06/2023		Suspeito
Joinville	75	F	18/06/2023		Suspeito
Joinville	41	F	21/06/2023		Suspeito
Joinville	32	F	23/06/2023	Autóctone	Confirmado
Palhoça	67	F	01/03/2023	Autóctone	Confirmado
Palhoça	70	M	02/03/2023	Autóctone	Confirmado
Palhoça	59	M	01/04/2023	Autóctone	Confirmado
Palhoça	87	F	08/04/2023	Autóctone	Confirmado
Palhoça	63	F	09/04/2023	Autóctone	Confirmado

MUNICÍPIO RESIDÊNCIA	IDADE	SEXO	DATA ÓBITO	CASO AUTÓCTONE OU IMPORTADO	ÓBITO POR DENGUE
Palhoça	92	F	14/04/2023	Autóctone	Confirmado
Palhoça	71	F	19/04/2023	Autóctone	Confirmado
Palhoça	83	M	16/05/2023	Autóctone	Confirmado
Palhoça	72	M	20/05/2023	Autóctone	Confirmado
Penha	65	M	09/05/2023	Autóctone	Confirmado
Santo Amaro da Imperatriz	93	M	14/04/2023	Autóctone	Confirmado
São Francisco do Sul	72	M	12/04/2023	Autóctone	Confirmado
São Francisco do Sul	64	M	18/04/2023	Autóctone	Confirmado
São Francisco do Sul	57	F	20/05/2023	Autóctone	Confirmado
São José	77	M	30/04/2023	Autóctone	Confirmado
São José	82	M	09/05/2023	Autóctone	Confirmado
São José	84	F	02/06/2023	Autóctone	Confirmado
São José	51	F	17/06/2023		Suspeito
Tijucas	29	M	14/06/2023	Autóctone	Confirmado
União do Oeste	89	F	15/04/2023	Autóctone	Confirmado

Fonte: SINAN On-line/ DIVE (Atualizado em 03/07/2023).

**GRÁFICO 3:** Óbitos confirmados de dengue e em investigação, segundo semana epidemiológica de ocorrência. Santa Catarina, 2023.

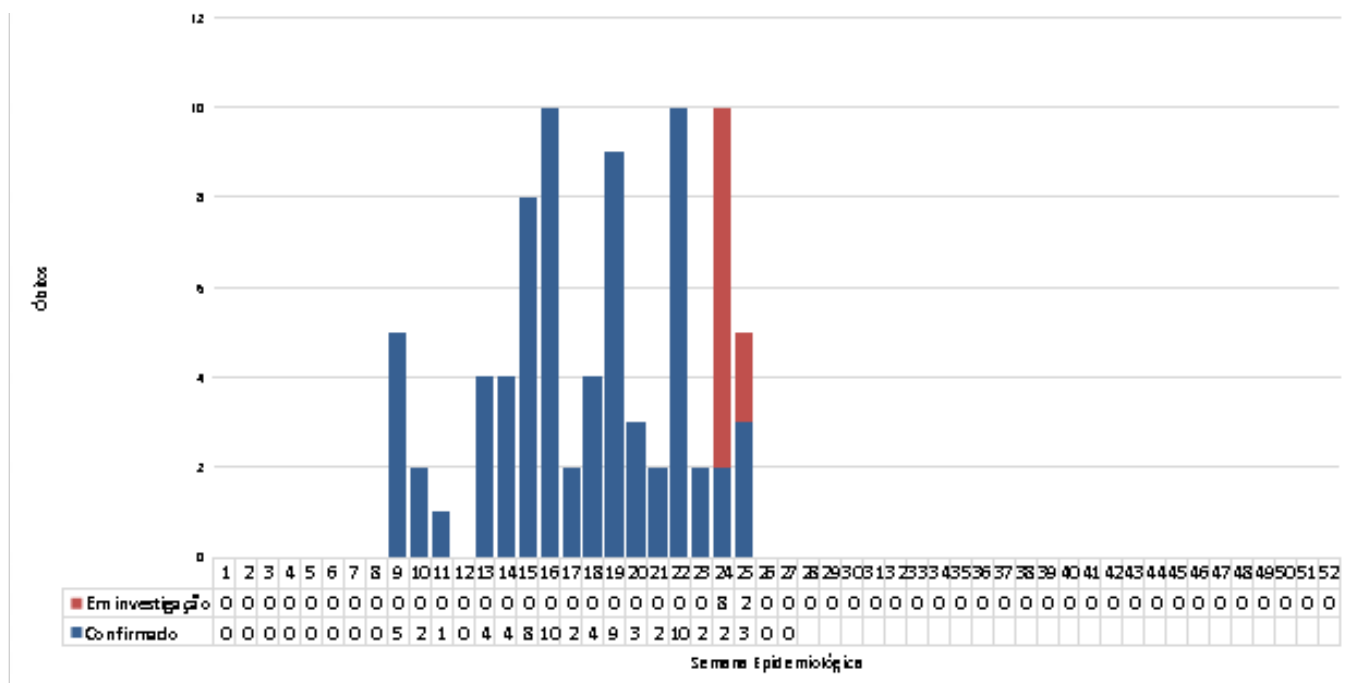

Fonte: SINAN On-line/ DIVE (Atualizado em 03/07/2023).

# SITUAÇÃO EPIDEMIOLÓGICA DA CHIKUNGUNYA

No período de 01 de janeiro a 03 de julho de 2023, foram notificados 557 casos suspeitos de chikungunya em Santa Catarina. Desses, 43 foram confirmados, 323 descartados e 191 permanecem como casos suspeitos (**Tabela 4**). Do total de casos confirmados, 17 são autóctones, 15 são importados e 11 estão em investigação de LPI (**Tabela 05**).

**TABELA 4:** Casos notificados de chikungunya, segundo classificação. Santa Catarina, 2023.

Variável	N	Classificação final		
		Chikungunya, N = 43	Descartado, N = 323	Suspeito, N = 191
Mês de início de sintomas	557			
01		6 (14%)	35 (11%)	5 (2.6%)
02		3 (7.0%)	37 (11%)	3 (1.6%)
03		6 (14%)	101 (31%)	62 (32%)
04		21 (49%)	70 (22%)	53 (28%)
05		7 (16%)	74 (23%)	50 (26%)
06		0 (0%)	6 (1.9%)	18 (9.4%)

Fonte: SINAN On-line (Atualizado em 03/07/2023).

**TABELA 5:** Casos de chikungunya, segundo município de residência e local provável de infecção. Santa Catarina, 2023.

MUNICÍPIO DE RESIDÊNCIA SC	LPI	NÚMERO DE CASOS
Balneário Camboriú	1 Balneário Camboriú, 1 MG	2
Blumenau	1 SC, 1 MG	2
Bombinhas	9 Bombinhas/SC	9
Caçador	2 PR	2
Camboriú	1 Camboriú	1
Canoinhas	1 MG	1
Chapecó	1 Chapecó/SC, 1 MG, 1 CE, 1 PR	4

MUNICÍPIO DE RESIDÊNCIA SC	LPI	NÚMERO DE CASOS
Balneário Camboriú	1 Balneário Camboriú/SC, 1 MG	2
Blumenau	1 SC, 1 MG	2
Bombinhas	9 Bombinhas/SC	9
Caçador	2 PR	2
Camboriú	1 Camboriú/SC	1
Canoinhas	1 MG	1
Chapecó	1 Chapecó/SC, 1 MG, 1 CE, 1 PR	4
Florianópolis	1 Florianópolis/SC, 1 BA, 1 MG, 1 PR	4
Gaspar	1 Gaspar/SC	1
Itajaí	1 SC	1
Itapema	1 Itapema/SC	1
Joinville	1 MG	1
Palhoça	1 MG	1
Rio do Sul	1 BA	1
Saudades	1 MG	1
-	Em investigação LPI	11
<b>Total</b>		<b>43</b>

Fonte: SINAN On-line (Atualizado em: 03/07/2023).

Na comparação com o mesmo período de 2022, quando foram confirmados 19 casos de chikungunya no estado, observa-se que em 2023 houve um incremento de 126% de confirmados, considerando que até o momento há o registro de 43 casos de chikungunya em Santa Catarina.

# SITUAÇÃO EPIDEMIOLÓGICA DO ZIKA

No período de 01 de janeiro a 03 de julho de 2023, foram notificados 177 casos suspeitos de Zika em Santa Catarina. Desses, 155 foram descartados, 11 inconclusivos (classificação utilizada no SINAN para os casos que, após 60 dias da data de notificação, ainda não tiveram sua investigação encerrada) e 11 permanecem como suspeitos (**Tabela 6**).

**TABELA 6:** Casos notificados de Zika, segundo classificação. Santa Catarina, 2023.

CLASSIFICAÇÃO	CASOS	%
<b>Confirmados</b>	<b>0</b>	<b>0</b>
Autóctones	0	0
Importados	0	0
Indeterminados	0	0
Em investigação de LPI	0	0
<b>Inconclusivos</b>	<b>11</b>	<b>6</b>
<b>Descartados</b>	<b>155</b>	<b>88</b>
<b>Suspeitos</b>	<b>11</b>	<b>6</b>
<b>TOTAL NOTIFICADO</b>	<b>177</b>	<b>100</b>

Fonte: SINAN Net (Atualizado em 03/07/2023).

Na comparação com o mesmo período de 2022, quando foram notificados 487 casos de Zika no estado, observa-se uma redução de 64% no número de casos notificados, e até o momento, não ocorreu a confirmação de nenhum caso da doença.

**GOVERNO DE SANTA CATARINA**  
Secretaria de Estado da Saúde  
Superintendência de Vigilância em Saúde  
Diretoria de Vigilância Epidemiológica  
Gerência de Zoonoses, Acidentes por Animais  
Peçonhentos e Doenças Transmitidas por Vetores

