



Vigilantos.
Manual do Usuário
Laboratório

Copyright © 2006 <http://vigilantos.dive.sc.gov.br>

Todos os direitos reservados. Nenhuma parte deste documento pode ser reproduzida, distribuída ou utilizada sem a prévia autorização.

Conteúdo

Introdução.....	3
Requisitos.....	3
Para iniciar o uso do Vigilantos.....	3
Acessando sua conta.....	4
Primeiros Passos.....	5
Conceitos Básicos.....	5
Módulo Câncer.....	6
Opções de Navegação.....	6
Notificando um novo caso de câncer.....	7
Topografia.....	8
Morfologia.....	8
Casos Notificados.....	9
Importação de Arquivo.....	10
Indicadores.....	11
Gráficos.....	11
Totais por Idade.....	12
Totais por Município.....	12
Topografia por Morfologia.....	13
Topografia por Sexo.....	13
Configurações.....	14
Minha Conta.....	14
Envio de Mensagem.....	15
Mensagens Recebidas.....	15
Alteração de Senha e Email.....	16

Introdução

1



ATENÇÃO: Para evitar uma interpretação errônea dos resultados gerados pelo Vigilantos, leia todas as instruções de operação deste guia. Para maiores informações sobre o sistema, consulte o site: <http://vigilantos.dive.sc.gov.br>.

Requisitos

Para acessar o Vigilantos, você precisa:

- Uma conexão com a Internet (recomenda-se banda larga);
- Um computador com sistema operacional Windows, Mac OS ou Linux, com resolução de tela de 1024x768 ou superior;
- Um navegador com suporte ao plug-in Adobe Flash Player (recomenda-se Internet Explorer, Mozilla Firefox, Google Chrome, Safari ou Opera);

Para iniciar o uso do Vigilantos

Antes de usar os recursos do Vigilantos, é necessário que você tenha um usuário e senha válidos para acesso. Caso não tenha um usuário, você deve entrar em contato com a Diretoria de Vigilância Epidemiológica.

O link para acesso ao sistema é:

<http://vigilantos.dive.sc.gov.br>

Acessando sua conta

Na tela inicial do sistema Vigilantos, insira seu nome de usuário e senha nos campos solicitados e clique em "Entrar"

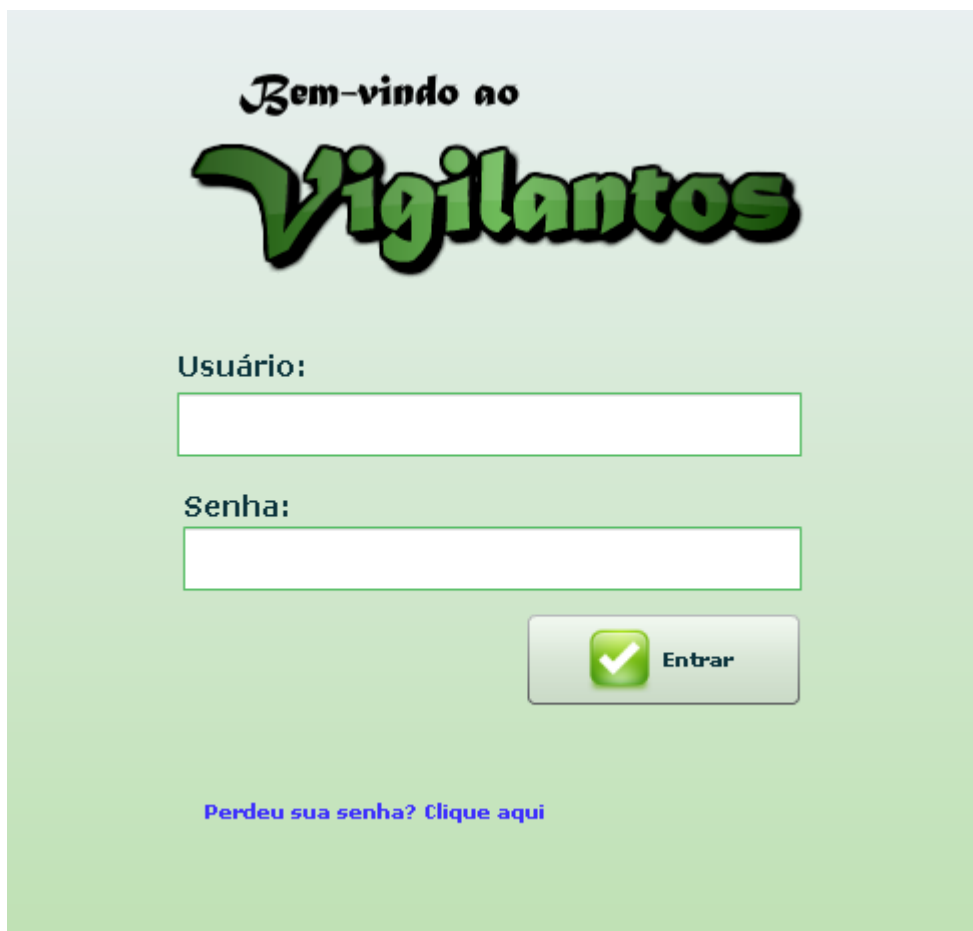

Bem-vindo ao

Vigilantos

Usuário:

Senha:

 Entrar

[Perdeu sua senha? Clique aqui](#)

Primeiros Passos

2

Conceitos Básicos

No Vigilantos, a navegação entre os módulos é feita através de um menu superior, conforme a figura abaixo:

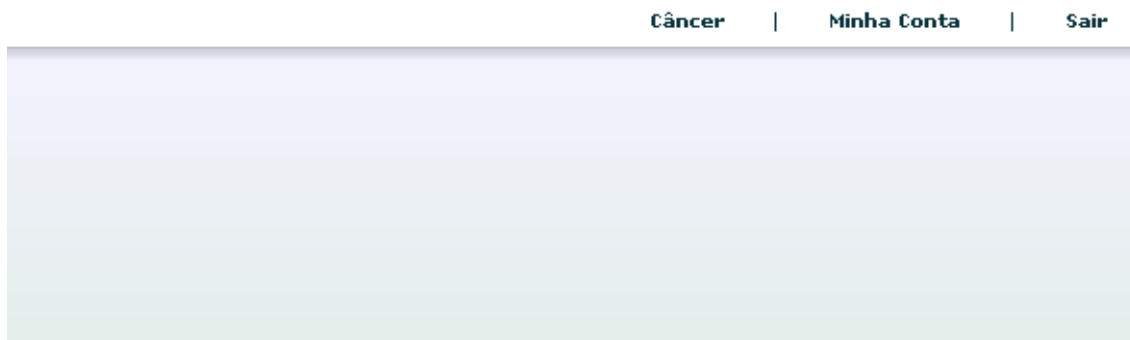

Descrição rápida dos itens de menu:

Câncer: Visualiza as funcionalidades do módulo câncer;

Minha Conta: Possui opções como alterar senha de acesso e envio de mensagem ao suporte do sistema;

Sair: Sair do sistema.

Módulo Câncer

3

Opções de Navegação

As funcionalidades do módulo câncer podem ser divididas em 2 grupos: Acompanhamento e Indicadores.



Notificar novo caso: Notificação de novo caso de câncer;

Listar casos notificados: Listagem de todos os casos já notificados.

Importar arquivo: Caso seu sistema tenha a opção de exportar os dados dos casos, esta opção serve para importar estes casos no Vigilantes.

Notificando um novo caso de câncer

Para notificar um novo caso, clique na opção “Notificar Novo Caso”



A seguinte tela irá abrir para preenchimento dos campos:

A tela é uma janela com o título "[Câncer] Notificar Novo Caso" e um ícone de fechar (X) no canto superior direito. O formulário contém os seguintes campos: "Nome do paciente:" com um campo de texto; "Data do exame:" com um campo de texto e um ícone de calendário; "Idade:" com um campo de texto e um menu suspenso "Anos"; "Data de nascimento:" com um campo de texto e um ícone de calendário; "Sexo:" com um menu suspenso "Feminino"; "UF:" com um menu suspenso "SC"; "Município de residência:" com um campo de texto e um menu suspenso; "Forma de pagamento:" com um menu suspenso "SUS"; "Topografia:" com o texto "Clique aqui para selecionar..."; "Morfologia:" com o texto "Clique aqui para selecionar..."; e um botão "Salvar" com um ícone de disco de armazenamento.

Na tela de notificação, você deve preencher as informações que são solicitadas, e logo após clicar no botão “Salvar”.



OBSERVAÇÃO: Para idade ou data de nascimento, basta preencher um dos campos.

Topografia

A **topografia** se refere à localização do tumor. Ao clicar em “*Clique aqui para selecionar*”, a tela de seleção de topografia irá abrir, conforme a imagem abaixo:

CID	Descrição
C04	Assoalho da Boca
C04.0	Assoalho anterior da boca
C04.1	Assoalho lateral da boca
C04.8	Lesão sobreposta do assoalho da boca
C04.9	Assoalho da boca, sem outra especificação
C06	Boca, outras partes e partes não especificadas

Para selecionar, clique sobre a Topografia desejada

Topografias mais frequentes

- Pele (C44)
- Mama (C50)
- Próstata (C61)
- Tireóide e outras glândulas endócrinas (C73)
- Colo do útero (C53)
- Estômago (C16)

ou clique em uma das topografias acima

Para buscar uma topografia, basta digitar parte do texto ou código no campo de pesquisa e clicar em “Buscar”.

Para selecionar, basta clicar sobre a linha contendo a topografia correta.



DICA: As topografias mais frequentes estão na coluna à direita. Caso seja uma delas, basta clicar em cima para selecionar.

Morfologia

A **morfologia** se refere ao tipo de célula. Ao clicar em “*Clique aqui para selecionar*”, a tela de seleção de morfologia irá abrir, conforme a imagem abaixo:

CID	Descrição

Para selecionar, clique sobre a Morfologia desejada

Morfologias mais frequentes
(para Pele)

- Carcinoma Basocelular SOE (C44.-) (8090/3)
- Carcinoma SOE (8010/3)
- Carcinoma Escamocelular, SOE (8070/3)
- Carcinoma Basocelular Nodular (8097/3)
- Carcinoma basoescamoso (C44.-) (8094/3)
- Carcinoma "In Situ", SOE (8010/2)

ou clique em uma das morfologias acima

Após pesquisar, para selecionar, basta clicar sobre a linha contendo a morfologia correta. Lembrando que pode ser selecionada também a partir da listagem das mais frequentes.



DICA: As morfologias mais frequentes são para a topografia que já foi selecionada, ou seja, sempre selecione a topografia antes da morfologia.

Casos Notificados

Para listar os casos já notificados pelo seu laboratório, clique na opção “Listar Casos Notificados”



A seguinte tela irá abrir:

[Câncer] Casos Notificados

Início: 01/11/2011 Fim: 25/11/2011  **Buscar**

Data	Município	Paciente	Topografia	Morfologia
01/11/2011	Abelardo Luz	novo caso	C61	8010/3

 **Novo**  **Alterar**  **Remover**

Nesta tela, é possível listar os casos que já foram notificados pelo seu laboratório. Caso seja necessário alterar ou excluir algum registro que foi notificado com erros, basta selecionar o registro e clicar nas opções de “Alterar” ou “Excluir”.

Importação de Arquivo

Esta opção somente é utilizada quando seu laboratório possui um sistema próprio que exporta os dados dos casos, sendo que estes casos podem ser importados no Vigilantos, sem necessidade de notificar caso a caso. Basta clicar no botão “Importar Arquivo”



A seguinte tela irá abrir:

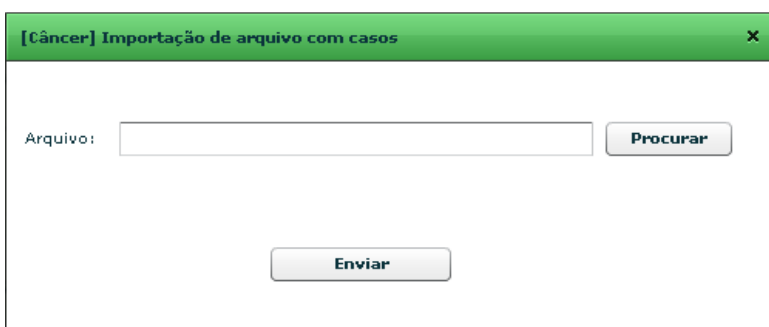

Ao clicar em “Procurar”, você deve selecionar, no seu computador, o arquivo contendo os casos de câncer, que foi gerado pelo seu sistema.

Após selecionar, ao clicar em “Enviar”, o arquivo será importado pelo Vigilantos, e o mesmo irá mostrar o resultado da importação, conforme a imagem abaixo:

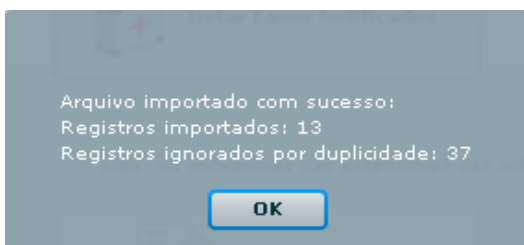

A mensagem irá mostrar quantos registros foram importados e quantos foram ignorados por duplicidade (que já foram importados anteriormente).

Indicadores

3

Nas opções de indicadores, podem ser visualizados os relatórios sobre a base de dados de notificações que já foram efetuadas. Estes relatórios são de domínio público, e são utilizados para tomada de decisões pela Vigilância Epidemiológica no que diz respeito a campanhas de prevenção, entre outros.



IMPORTANTE: Em nenhum momento será informado dados pessoais dos casos notificados. O nome do paciente serve somente para identificar duplicidade em notificações, e este dado jamais será exibido no sistema.

Gráficos

Ao clicar na opção de “Gráficos”, serão exibidos gráficos sobre maior incidência por município e por localização, conforme a imagem abaixo:

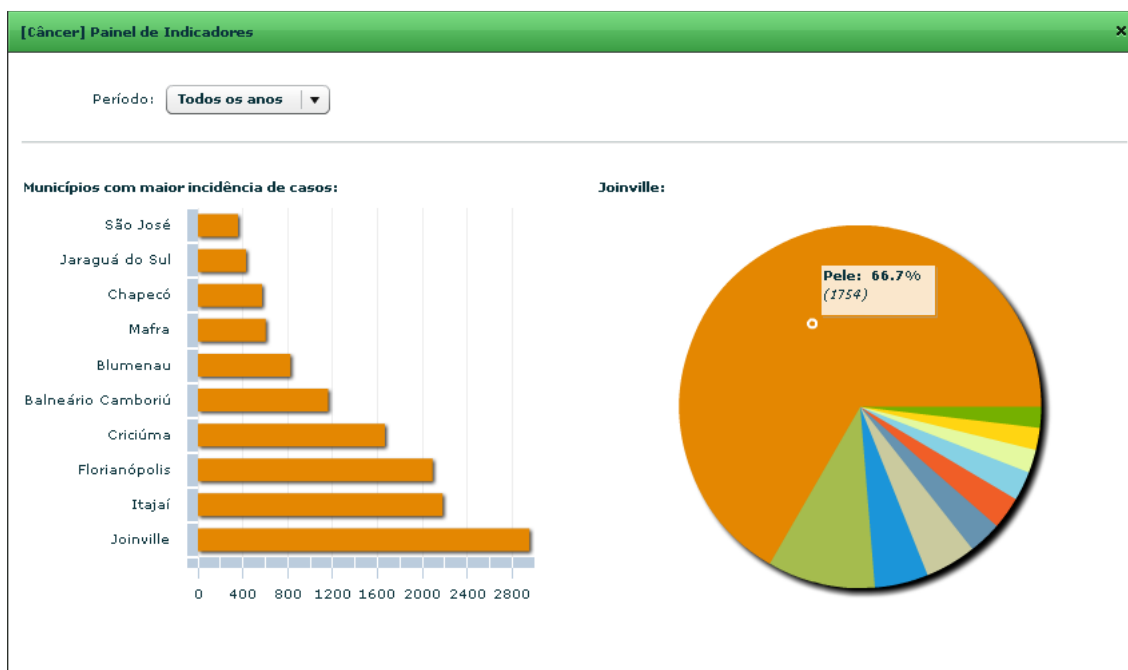

Os gráficos poderão ser visualizados por todo o período ou por ano. Ao clicar em um município, será exibida a distribuição das topografias mais frequentes no município selecionado.

Totais por Idade

Ao clicar na opção de “Totais por Idade”, serão exibidos dados de casos por faixa etária, conforme a imagem abaixo:

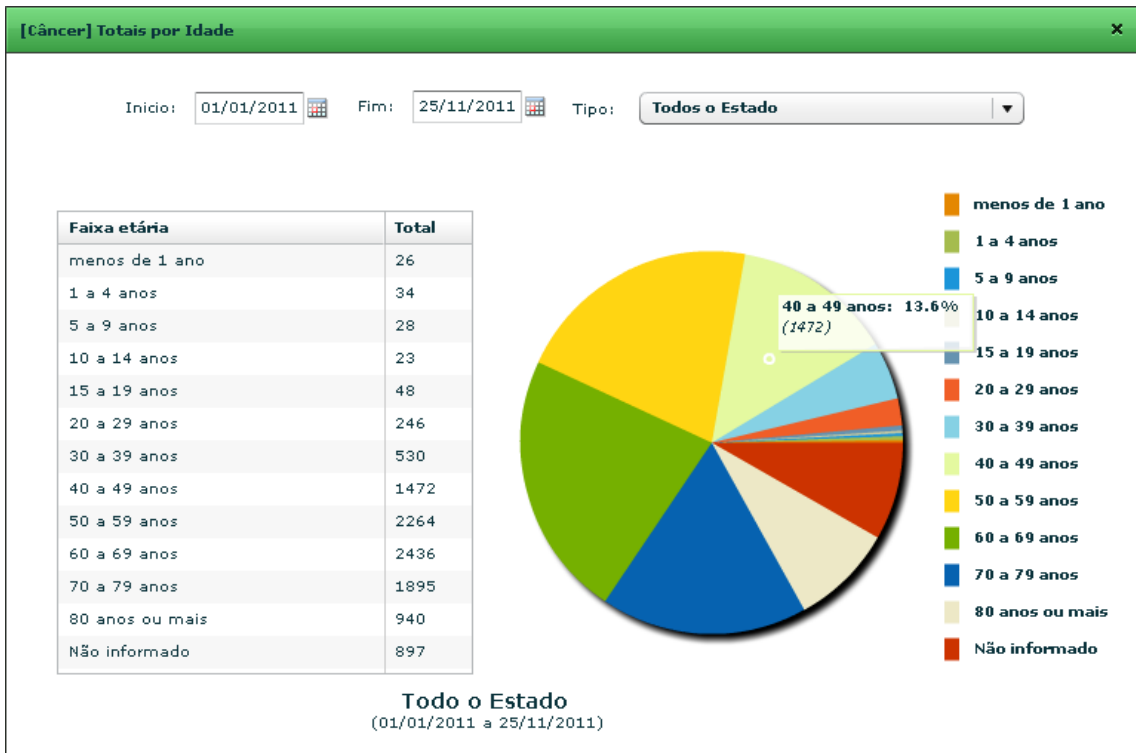

É possível filtrar por período e por município.

Totais por Município

Ao clicar na opção de “Município”, serão exibidos os totalizadores, conforme a imagem abaixo:

The screenshot shows the 'Totais por Município' window with the following data:

Município de residência	Total
Florianópolis	1522
Joinville	1235
Criciúma	1082
Itajaí	1041
Balneário Camboriú	660
Chapecó	567
Mafra	257
Jaraguá do Sul	257
Joaçaba	241
Videira	235
São José	195
Lages	157
Canoas	148

An 'Imprimir' button is visible at the bottom of the table.

Topografia por Morfologia

Ao clicar na opção de “Topografia por morfologia”, serão exibidas as topografias relacionadas com a morfologia, conforme a imagem abaixo:

Topografia	Morfologia	Total
Amígdala		
Assoalho da Boca		
Base da Língua		
Base da Língua	Carcinoma Escamoso Ceratinizado, SOE	2
Base da Língua	Carcinoma SOE	5
Base da Língua	Carcinoma Escamocelular, SOE	11
Bexiga		
Boca, outras partes e partes não especificadas		
Brônquio e pulmão		
Cavidade nasal e do ouvido médio		
Colo do útero		
Coração, mediastino e pleura		

Todo o Estado
(01/01/2011 a 25/11/2011)

Topografia por Sexo

Ao clicar na opção de “Topografia por sexo”, serão exibidas as topografias relacionadas com o sexo, conforme a imagem abaixo:

Neoplasia	Sexo	Total	%
Amígdala			
Assoalho da Boca			
Base da Língua			
Base da Língua	Masculino	17	94
Base da Língua	Feminino	1	5
Bexiga			
Boca, outras partes e partes não especificadas			
Brônquio e pulmão			
Cavidade nasal e do ouvido médio			
Colo do útero			
Coração, mediastino e pleura			
Corpo do útero			

Todo o Estado
(01/01/2011 a 25/11/2011)

Configurações

4

Minha Conta

A opção “Minha Conta”, no menu superior, permite enviar uma mensagem a equipe de suporte ao sistema Vigilantos, verificar as mensagens que foram recebidas, trocar senha de acesso e e-mail de sua conta, conforme a imagem abaixo:



Enviar mensagem: Envio de mensagem ao suporte do Vigilantos;

Mensgens recebidas: Listagem de todas as mensagens enviadas do suporte a você.

Alteração de senha e email: Alterar a senha de acesso e o e-mail cadastrado em sua conta.

Envio de Mensagem

Na opção “Enviar Mensagem”, é possível enviar uma mensagem ao suporte do sistema. Quaisquer dúvidas, críticas e sugestões poderão ser enviadas, conforme a imagem abaixo:

A janela de envio de mensagem possui o seguinte layout:

- Título: [Suporte] Envio de Mensagem
- Data: 23/11/2011 - 15:17:06
- Destino: Administrador do Sistema
- Assunto:
- Mensagem:
- Barra de ferramentas: 10, B, I, U,
- Botão: Enviar

Basta entrar com o assunto, a mensagem e clicar no botão “Enviar”.

Mensagens Recebidas

Na opção “Mensagens Recebidas”, é possível visualizar a sua caixa de entrada de mensagens, conforme a imagem abaixo:

A janela de mensagens recebidas possui o seguinte layout:

- Título: [Vigilantos] Mensagens recebidas
- Período: a

Remetente	Data	Assunto
Administrador do Sistema	04/11/2011 - 2:41 PM	Novo Vigilantos
Administrador do Sistema	03/11/2011 - 1:36 PM	RE: TESTE

- Botões de ação: Visualizar, Excluir, Nova

Alteração de Senha e Email

Na opção “Alteração de Senha e Email”, é possível alterar a sua senha de acesso ao sistema e também o seu email cadastrado, conforme a imagem abaixo:

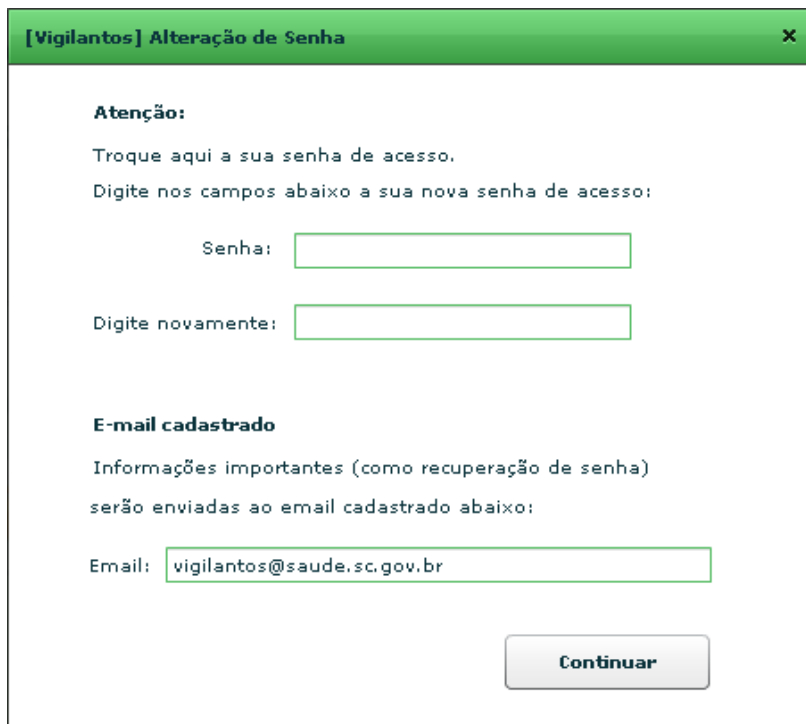

A imagem mostra uma janela de diálogo com o título "[Vigilantos] Alteração de Senha". O conteúdo da janela é o seguinte:

Atenção:
Troque aqui a sua senha de acesso.
Digite nos campos abaixo a sua nova senha de acesso:

Senha:

Digite novamente:

E-mail cadastrado
Informações importantes (como recuperação de senha)
serão enviadas ao email cadastrado abaixo:

Email:

Continuar